(一) NO.3289 星期五 THE MAN CHOU PAO 大同元年三月十一日 （准特種郵便物認可之新聞紙）

滿洲報

（第三種郵便物認可大正十一年七月廿四日） 發行人 王平山 編輯人 金念曾 印刷人 金毓章

（本報價目）每月一圓三角六圓二角全年十三圓八角報費先惠郵票不收（外國除日本概加郵稅）（廣告刊費）一行十二字起碼一日每行一圓特別地位加倍長期者另議以上俱以現大洋為本位但朝鮮臺灣日本及其他國即以日本金幣為本位

大連市山縣通一四二番地 發行所 中日合辦 滿洲報社 電話 編輯部（長）七五一三番 經理部 四〇三四番 社長室（長）二八一四番 振替貯金口座（大連）三七三番

THE MAN CHOU PAO
142 Yamagatadori Dairan
Manchuria China

昭和七年三月十一日

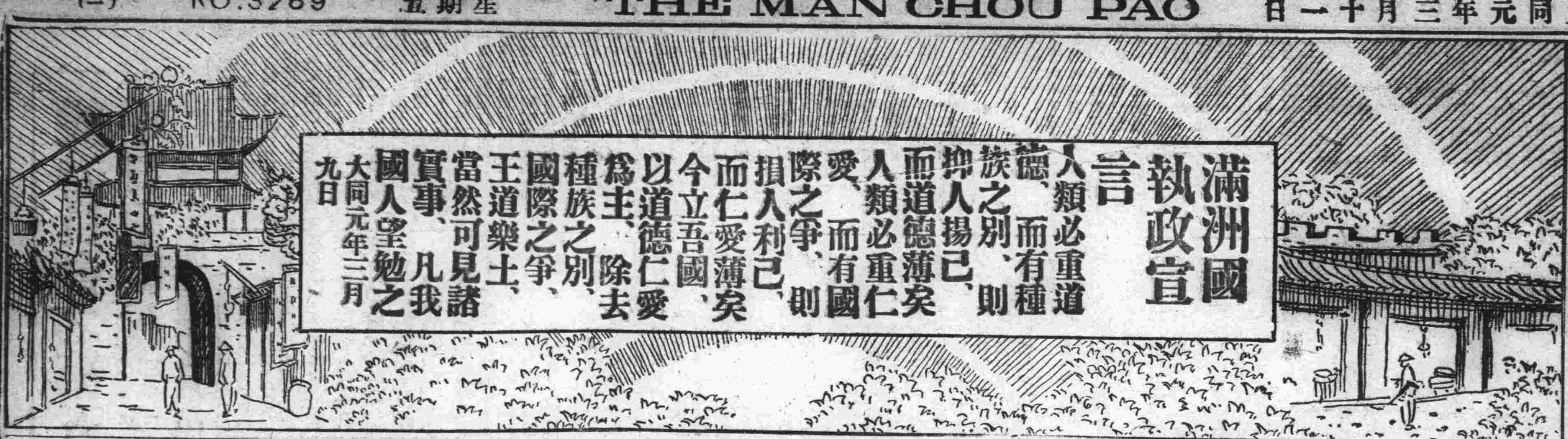

滿洲國執政宣言

人類必重道德、而有種族之別、則抑人揚己、而道德薄矣、人類必重仁愛、而有國際之爭、則損人利己、而仁愛薄矣、今立吾國、以道德仁愛為主、除去種族之別、國際之爭、王道樂土、當然可見諸實事、凡我國人望勉之

大同元年三月九日

滿洲國政府首腦業已正式發表矣

執政先期招要人及代表等協議政府組織決定其大綱

建設滿洲國及執政就任之大典已於九日佳辰莊重舉行矣茲者萬民注目之焦點厥惟輔佐執政總攬國務之國務總理以次之內閣名單是也執政溥儀氏為此特由九日晚迄至十日朝在執政府招集各要人及各省區代表等關於政府組織為最後的協議之結果已決定大綱午前十時已將首腦部選就由午後三時正式發表人選與昨日本報所載預行探詢者相同惟增次長三人茲仍將內閣名單重錄如左

國務總理 鄭孝胥
立法院長 趙欣伯
監察院長 于冲漢
參議院議長 張景惠
同副議長 湯玉麟
同參議 張海鵬
同 袁金鎧
同 貴福
同 羅振玉
民政部總長（兼奉天省長）臧式毅
外交部總長 謝介石
軍事部總長（兼黑龍江省長）馬占山
財務部總長（兼吉林省長）熙洽
司法部總長 馮涵清
實業部總長 張燕卿
交通部總長 丁鑑修
軍政部次長 王靜修
財政部次長 孫其昌
民政部次長 葆康

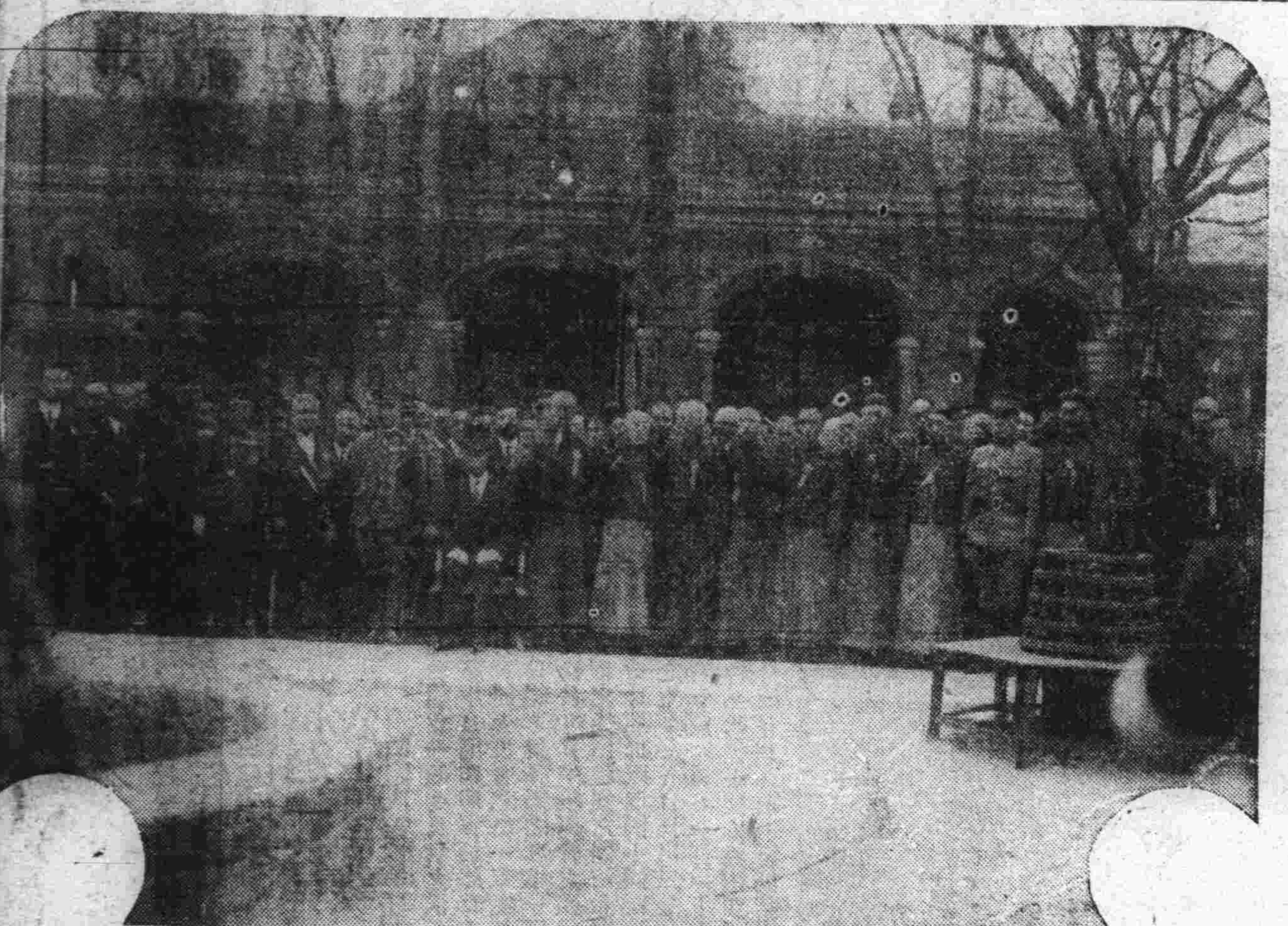

執政就任後之紀念攝影（中坐者為溥執政其餘為參與典禮之要人代表等）

上、禮場之內容（案上所置璽印）
下、禮場之外觀

交通部總長 丁鑑修氏

參議院副議長 湯玉麟氏

參議 張海鵬氏

執政就任之辭

予以津亂、避地海濱、辱承衆情推戴、固辭不獲暫領執政、當茲地方凋敝、盜賊多行、局勢困危、百廢待舉、德薄能鮮、其何能任、所與天下共見者惟此區區救民之心而已、舉賢任能、無敢黨偏、信賞必罰、無敢罔從、敦睦鄰邦、無敢詐虞、撫愛民衆、無敢欺侮、凡吾境內、一視同仁、無敢歧異、崇禮教以正風俗、行節儉以蘇困窮、競競業業、無敢怠荒、昔後唐明宗、曾焚香禱天、願早生聖人、以救百姓、予以敬本此心、暫持離局、以待賢者、天日在上、其共鑒之

大滿洲國大同元年三月九日 溥儀

哈爾濱與黑龍江祝賀建國盛況

哈埠日夜均遊行日鮮人參加 江垣熱鬧尤未曾有

十日為哈埠舉行祝賀新國家盛典之日是日全市遍揭新國旗午前十時五十餘團體排成長列各持國旗意氣揚揚集合於祝賀場之大廣場由卅四歲之青年市長主席舉行祝典後以音樂隊居先由百餘團體舉行大遊行迨落日黃昏更舉行演藝會及提燈遊行日本方面並有小學生日鮮人青年團義勇隊等參加極呈熱鬧氣象五十萬市民均休業接連祝賀三天今者咸欣喜新國家之建設演出哈埠空前之盛況云（十日哈爾濱專電）

江垣之祝賀建設新國家由十日起繼續舉行三天市內到處皆有黃地五色旗飄揚並紮有日滿兩國人奉祝之牌坊等充滿新氣象午前八時於省政府舉行慶祝典禮後十時半參觀日軍戰鬪演習正午為二萬民衆之大遊行是晚馬長官在龍江旅館舉行大夜會日滿要人出席者約二百名為十一日為日本方面之奉祝日十二日豫定舉行遊藝大會與滿洲國市民主辦之大夜會全市充滿慶祝氣象為江垣未曾有之熱鬧云（十日齊齊哈爾專電）

建國禮成要人感想

溥執政為一快活之新人 鄭孝胥氏談

以太傅資格夙奉侍於宣統帝之左右近就新國家重職之鄭孝胥氏談云 奉先帝遺詔守護遺孤於茲二十有七年矣宣統帝今日於太祖發祥之地而就任滿洲國之元首先帝於地下亦當瞑目即小臣尤覺感慨無量執政富仁慈之念並留心於民治殊於孔孟之學常加深究又嗜運動對于網球高爾夫球台球乒乓球皆有興趣誠為一快活之新人又常學英語於英人頗為熟練但亦時閱日本語然為學新漢語不明日本新聞對於日本非常愛慕曾用日本之飲食我三千萬民衆今日擁戴此聰容之執政新國家之前途導與援助尤所深望云（十日長春專電）

◇…新都之牌樓燦爛民衆絡繹

基於大同團結而完成大業 臧式毅氏談

新國家建國大典已於九日舉行建國大本須基於大同團結之偉大精神而完成民族自決保境安民之大業建設天壤無窮之樂土然其前

三千萬民衆皆極為愉悅 張景惠氏談

滿洲新國家於大衆輿論之捲渦中而誕生以九日舉行光輝建國之大典吾人對三千萬民衆澎大之愉悅為確保東洋之和平所深感謝者也溥儀執政精通大勢統治萬全不須疑也再吾輩當輔佐之任者深知責任之重大凡事必以民意為趨向為完成其大任知非挺身努力不可得也友邦各國能多加指

實利賴之至輔弼此青年元首作成滿蒙民衆之樂園乃吾輩之職務故敝人深感此次責任之重大也（十日長春專電）

本報啓事

本報今日祝賀號出版兩張半並刊行建國紀念畫報一張隨報奉贈

途固尚多事多難也從而感覺我同胞之責任重大幸賴友邦各國之同情加以援助與指導而決心努力遂行其使命也（十日長春專電）

滿蒙新天地各處起歡聲 趙欣伯氏談

領有東北四省哲里木盟呼倫貝爾廣袤七萬七千方里之土地擁有日韓滿漢蒙族三千四百萬之東亞各民族之滿洲國已舉行慶賀之建國盛典開世界史上之一新紀元矣現滿蒙新天地充滿新興之氣象到處皆懸五色旗民衆歡呼之聲震動清朝末裔溥儀氏乃就執政之榮位以王道政治行救民之偉業回顧過去二十年舊軍閥之暴政實不勝其感慨不肖今亦謬就顯職對於新國家前途之多事尤覺其責任之重大執政天性聰明處茲大局安置民生較何人皆為適宜能得友邦諸國之同情與援助而遂其建國之大業實衷心所希冀者也（十日長春專電）

元首就任覺歡喜無量 于冲漢氏談

三千萬民衆之要望集於一身之溥儀氏於九日臨廣於建國大典而就元首之任誠覺歡喜無限也溥儀氏為清朝之遺孤過去二十年間苦為其痛苦之生活於茲光耀建國之斯荷重望而出其天資英邁民心歸趨對於民生信其必能善處也

作成理想鄉須具有決心 馬占山氏談

余始迎駕於長春車站拜於行轅而後知執政之大資詢於英邁較倫也今於縣行建國之際而就任元首三千萬民衆實不勝欣喜之至新國家之前途亦隣邦中國之關係考之尚不容其安閒然為作成理想鄉同時須具決心而當國事希冀各友邦之同情與援助正多多也（十日長春專電）

顏交國聯電仍繼續激戰

中國代表顏惠慶九日朝又訪國聯事務局發表其所接之多數中國電報仍謂戰爭之危險將愈趨深刻該電報內容如左 茲據公電七日午後六時嘉定黃渡太倉仍繼續激烈之戰鬪據由嘉定逃出之無數難民報告之消息該地市街被焚甚烈日軍白川大將曾語美國記者云、若北平天津地方發生排斥張學良之暴動則日軍不得不準備防衛天津租界及一般僑民云茲鑒於從來之例可視為日軍將在華北起新軍事行動之前提是以極堪憂慮云

一般委員會之第五日 中日兩國代表之論辯

各小國主張中日兩國遂行義務

國聯總會一般委員會之第五日由八日午後三時四十五分開會首先可決對布理安之葬典派遣代表一事其次英代表賽門爵士因總會不滿先由駐華英公使所接之電報消息不確特述辭答辯法代表陳述國聯着着創設解決紛爭所必要機關其次議長伊曼斯氏指陳一般討論遲々未能進展之事實且謂各國代表若下看過演說則會議將延至下星期云云其次愛爾蘭自由國代表辛列斯達氏主張居間調停之效果與擁護國聯盟約及非戰公約聖薩瓦多耳代表巴列廸斯氏亦要請日軍退徙滿鐵沿線原駐地並言及十二月廿九日理事會之決議力說須承認規約諸原則其次匈牙利代表阿彭伊伯爵謂根據英代表賽門爵士主張之主旨支持一切決議案云云最後英代表賽門爵士朗讀由上海現地所來之最初公式報告該報告內容如左

一、截至三月六日日軍之占據地域已達到西北劉河羅店嘉定之西方一英里並由南翔至蘇家宅之線

一、至三月七日尚繼續小接觸但其程度爲擬占據新戰線之軍隊所難避免之衝突

一、日軍增援隊已占據吳淞鎮、但因華軍退却之結果以上各消息皆基於由日軍入手者

其次海地代表馬亞爾氏布里加爾代表巴達洛夫氏猶哥斯拉夫代表那志拉尼克氏南非聯邦代表帝奧達氏等互相起立對於尊重規約及侵犯非戰公約國聯之應有措置等主張表示贊成高唱中日兩國之遂行義務就中南非聯邦代表以口頭賞讚日本國民性具有道德智性勇氣愛國心等諸美點同時痛嘆中國未能解決其內爭並希望大國對中日紛爭予以解決之指導等語其次印度又演說擁護國聯此時議長伊曼斯氏忽招華代表顏惠慶氏此次遽改其由自座起立演說之常例特行至演壇開始演說

伊曼斯氏忽招華代表顏惠慶氏此次遽改其由自座起立演說之常例特行至演壇開始演說

此時全場嗆然肅靜顏代表先對總會應中國之要求召開會議一事表示謝意謂各代表均處於擁護規約之立場乃公平之結論繼更述云

誠然！調停者乃規約十五條之主要眼目然過去五個月間所行之調停果收如何之成功乎中國對於總會不僅期待單照十五條更望基於其他條項對於解決紛爭予以所有之努力余以爲英代表賽門爵士之宣言與一月八日史迪生氏之通牒其主旨相同然此等不得不謂爲陷於思考之混亂夫聯盟規約已被侵犯二十萬平方里之領域已處於外國桎梏之下矣即雖非違犯規約第十條然日本已反乎有斷絕國交之廣之第十二條且復拒絕附諸仲裁々判矣國聯對於紛爭已爲其訴欺今應先謂日軍須行撤退又日本並爲滿洲人支持滿洲運動日軍若撤退則此項運動即崩壞云云

日代表佐藤氏登壇反駁華代表之諸說云

顏氏演說畢 總會最初松平代表之演說並日本代表團提出之文書已顯然闡明日本之立場矣日軍之行動不外爲防衛對於自國民切迫之危險耳日本並非欲依武力以解決紛爭者更無意侵犯中國之政治的領土的獨立日本之所爲乃爲他國之已爲者中國矣(九日日內瓦電)國情與歐美國相異者此不得不知中國之排外思想專爲外交之基礎關於上海之情勢希望於與列國協調之下以解決之日本當初既已支持國聯現今仍無所變但規約之起用必須基於規約起草者之精神日本對於協力解決之聯盟國並美國特表謝意云云

最後任命捷克提案之決議起草委員會午後七時半遂散會(九日日內瓦電)

國聯總會開會期間 軍縮幹部休會

布理安葬儀日總會休會

軍縮會議幹部會再開會由報告委員長里尼斯博士提出各國提案之整理案後韓德森議長則叱謂軍縮會議徒議論小枝末節卽空費時間云 我等非欲將若多之時間費於手續問題余希望各特別委員會於本星期內着手具體的工作 次即審議里尼斯博士提出之整理案關於各特別委員會開始工作大原則從討議此問題之了解下該案得滿場一致之承認矣最後關於至中日紛糾之臨時總會告終時就幹部會休會與否有所計議比代表伊曼氏法代表彭克爾氏美代表基布森氏等主張休會之說結果韓德森議長亦爲贊成於午後零時半告終矣(九日日內瓦專電)

軍縮會議幹部會於八日午前十時卅七分開會由韓德森議長聲明謂十二日爲故布理安氏之葬儀當日爲表哀悼之意軍縮總會休會云 全員當即起立默禱二分鐘休息十分鐘矣(九日日內瓦專電)

任蔣爲軍事委員長 減輕公債利息

中政會議之決議

全體會議後即開中央政治會議以汪精衛爲委員長有如左之決議

一、任命蔣介石爲軍事委員長馮玉祥閻錫山張學良李宗仁陳銘樞李烈鈞陳濟棠爲委員

二、任命顧孟餘爲鐵道部長

三、減低各種公債利息關於延長償還期限承認政府案交立法院審查

四、以閻錫山爲太原綏靖主任(十日洛陽專電)

日軍已停戰 並保護電台

英法義武官視察之確認

據日陸軍省着電五日英法義公使館武官視察員茹南翔嘉定於現地確認之結果

一、自聲明停戰以來日軍即停止戰鬪行爲

二、眞茹無電台經日軍之手安全保護

三、眞茹附近中國軍撤退之際大行掠奪(八日東京專電)

各國提案將過一打

諸小國活動 日代表談話

國聯總會一般委員會之演說告終中日問題即移於起草委員會同委員會之第一草案於九日起草與各國之私案一同提交於九日午後四時之委員會確定提出私案之國法希臘哥倫比亞那威四國小國間所擬之案亦將各自提出正進行商酌中預測能有一打以上之案件然此等小國皆乘機會爲作自國有利之前例而策動再

吳市長向日領要求 返還占地政權

拒絕工部局代行衛生事務

吳鐵城市長於八日以公文遞於日本村井總領事要求返還閘北吳淞江灣一帶之日軍占據區域之警察權及其他之行政權(九日上海專電)

工部局理事長費宣迭氏鑒於閘北之現狀對中國側通告擬代之擔任衛生事務吳鐵城市長已接此通告惟以閘北之衛生權委於租界當局則爲喪失主權對此申請已予拒絕矣(九日上海專電)

滿蒙須視爲中國版圖

外交部嚴重通告各報

國府外交部關於各報記載滿蒙獨立運動之記事方法於九日發出聲明書嚴重通達雖於今後滿洲仍須視爲中國之版圖云但據一般人之觀測收回滿蒙事至今日已爲不可能云(十日南京專電)

東拓後任總裁 高山長幸氏

東拓後任總裁已決定爲前代議士高山長幸氏矣(十日東京專電)

山河重洗 日月復鮮
新國徙現 歌頌堯天
昇平永慶 萬民騰宣
大同始肇 於萬斯年
做王殿忠
王殿忠印
上海九華堂厚記製

滿洲報台鑒 建國慶祝詞
祝賀
偉業無疆
森鐵道守備隊司令官
長春市政府市長
東省鐵路護路軍司令官
金壁東題

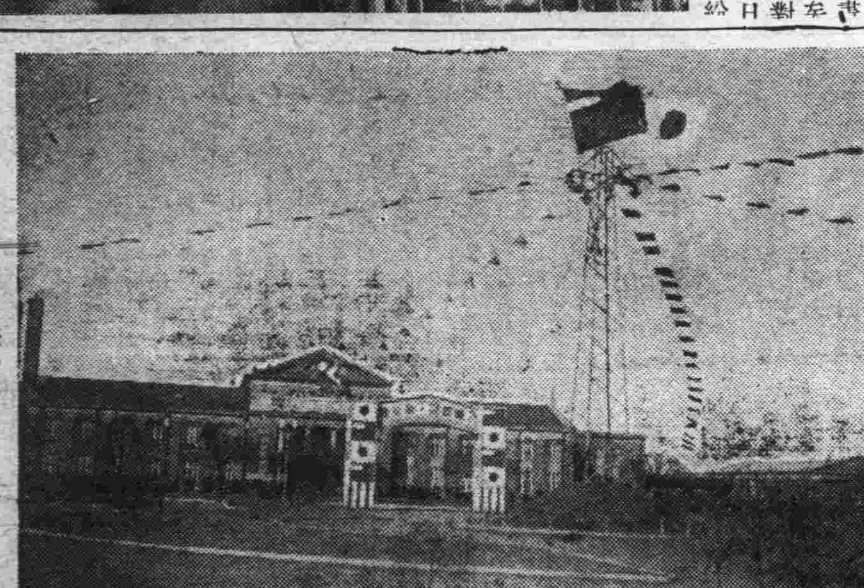

(上)執政車過奉天時 要人謁見之盛況
(下)祝賀建國之長春車站

華軍集中於崑山 日軍入寶山城

扼守航路咽喉就吳淞守備 滬市有動搖之徵兆

據日本陸戰隊之情報十九路軍失去行塲又續向南市龍華方面歸來矣以此有動搖之徵七十七師七十八師亦向崑山集中有待命之狀態日本下元○團於九日午後與司令部同入寶山縣城扼守國際航路之咽喉就吳淞一帶之守備云(十日上海專電)

公立學校開校 日校在準備中

事變發生以來而休業之公共租界工部局之公立學校於十日開校而日本商業女學校各小學校亦準備開學云(十日上海專電)

芳澤發出訓電 促國聯注意

日本以中國側不承認停戰協定遂有反乎開始停戰協定之義務而中國側限於日軍之不即時撤退則主張不應允停戰協定惟日本以限於租界之安全保證未得確立則日本之撤退全爲無意義且有危險而中國對此安全保證未示有何等誠意徒要求日軍之撤退此爲難題芳澤外相就於此點已於八日夜向日本代表部發出向國聯喚起注意之訓電矣(九日東京專電)

英國艦隊司令官 答訪白川大將

對陸軍紀念日述有祝辭

英國艦隊司令官凱利大將爲答拜八日白川司令官之訪問於十日午前十一時赴日司令部訪問白川大將對陸軍紀念日述有祝辭懇談約有三十分遂辭去矣

日巡回救護班 診治患者

日陸戰隊閘北巡回救護班於七日有六十六名於八日有八十一名之患病者受診治矣主席之患病者爲沙眼傷寒外感皮膚病腸胃病等云(九日上海專電)

中日直接交涉 空氣形濃厚

圓桌會議以中國側不應允交涉致無開催希望而停戰亦至無正式約束之狀態惟中國要人間因國聯已有決議而日本軍之行動復不能窺知故早晚或至不得已而開始直接交涉之空氣頗形濃厚云(九日上海專電)

監視滬形勢 表決設常委會

總會即閉會

起草委員會雖以正副議長九名而構成然對決議案及其他提出私案之國皆得參加須經全部之過半數表決始能決定關此日佐藤代表語云 諸小國之策動形勢急迫日本之勝利不易實現亦未可知(九日日內瓦專電)

國聯總會本會議限於決議案起草委員會順調時於十日開會表決決議爲監視上海之形勢設置常任委員會總會即閉會云(日日內瓦專電)

日陸軍紀念日

哈市龍江慶祝之盛況

十日之日本陸軍紀念日多門○團之自動車隊於午前九時爲慶祝滿洲建國裝飾燦然遊行市內以示威容陶醉於慶祝氣象中之市民對日作如萬雷轟動之歡呼聲而於午前十時日本航空隊在市外飛行場編隊飛行發揮其爆擊高低飛行之妙技群衆咸爲驚嘆於午前十時四十分空中壯絕之演習於爲告終(十日哈爾濱專電)

日本陸軍紀念日鈴木○團之部下各種部隊總動員作戰鬪實彈演習觀衆達有三萬於正午鈴木○團長主催之午餐會在龍江旅館開催來賓達三數百殊呈盛況(十日齊齊哈爾專電)

俄探潛入哈市

或帶有何項使命

隨滿洲國之建設蘇俄偵探七名或帶有重大使命自蘇俄本國潛入哈市中國官憲對此一行之動靜在嚴秘偵察中(十日哈爾濱專電)

暴徒殺害 日本人事件

日向英當局 已發出警告

關於英法兩租界中國暴徒殺害日本人事件日植松陸戰隊指揮官已向英警備當局發出警告云(九日上海專電)

鹿特丹共黨暴動 襲擊日領事館

幸警官隊出動得告無事

於九日午前共產黨之一派突然襲擊鹿特丹之日本領事館大作暴鬧之聲在領事館之前面特書有過激文字之旗幟作猛烈之示威運動幸警官隊出動得告無事云(十日鹿特丹荷蘭專電)

徹底討伐丁超

日第○團決定計劃

據日本第○師團司令部之發表在賓清之丁超與吉林側某爲作和平的解決言將來哈而表歸順因此日本○團亦一時中止討伐然其後依然不果誓約且使在一面坡及其他東部線之日僑增加不安並示有敵對行爲因此日本第○團決定作徹底的討伐云

事變發生以來 日僑之死傷

事變勃發以來日僑之死者廿名負傷者達至五十名矣(九日上海專電)

奉山鐵路局佈告

爲佈告事照得本局爲培養人才起見招考練習生四十名業經佈告在案茲查現在報名之男女生已達二百餘名之多亟應訂期考試以昭慎重茲擬定於本月二十日在三經路北口奉天市立第一小學校校舍舉行考試凡在本局報名各生務於是日早八點以前自携筆墨齊集該處聽候點名入塲與試依初試錄取後檢驗身體合格者再行覆試扣字其未錄取與未來考試者於揭曉次日來局領取各該人之證書像片等件茲將考試課目及時間列後此佈

計開

三月二十日上午九點至十點半 試國文
上午十點半至十二點 試算學
下午一點至三點半 試英文
下午三點半至四點半 覆試打字 試簿記

恭頌伊通縣長張柳橋檢察員李綸生暨代理管獄員孫悅雙看守長周殿魁看守兵等之德政

啓者伊通地界邊陲風習不開監獄建設例依舊制近年財政支絀囚糧不足加以歷任縣長又不注意獄政不良已達極點囚犯每日僅獲稀粥兩頓上下勒索苦難言屋內夏令潮氣薰蒸冬天冷若冰窟以往年罪犯不死於刑而死於獄者不斷可畏數誠人間活地獄也幸現任縣長張公柳橋客冬來宰斯邑均有鑒及此力爲整頓每日察獄數次諄諄詢問疾苦各屋度視至於兩餐飲食務須精潔而檢察員李綸生君尤等溫巡善體縣長旨意管獄員孫悅雙看守長周殿魁及看守兵等能從無勒索刁難同一待犯人和藹可親若概無惡語激言不如見犯等近數月來飽食煖夢穩神安曷若天淵可見治法之所人也感激之下無可爲報僅刊報端恭頌德政表揚懿行藉公祝賜長諸公前程無量耳

伊通縣監獄內衆罪犯同啓

歐消化琥珀療癧膏

一貼就好 其效如神

專治各種瘰癧未破者貼之即消已破者貼之生肌長肉每貼一元双料二元詳細說明函索附郵票一分即寄不悞

寓奉天南市場郵政局西屋 歐消化謹啓

女招待招聘廣告

年齡在十六歲以上廿五歲以下容貌艷麗體態輕盈品格端莊之中國女招待五名待遇優厚如有應聘者在每日上午十句下午三句間請親至凌格飯店找向姚慕文商治可也

刷新事業廣告

敬啓者本飯店向來設備完整佈置清潔所有一切飲食品料務求鮮美待役維恭維謹旅舍一切用俱極盡溫潔想早爲顧諸君所賛許也乃事變以來爲期已將六個月待役人員既多走避飲饌材料更感不全故電影停演舞蹈中止雖食堂宿店部份仍行完善但亦多有違近顧主意旨之處本店主人殊抱遺憾茲爲挽回前愆用酬雅意計乃不惜重資添設有聲電影 增添姿態美麗女招待重僱藝術精良之廚師增多侍役擇於本月十五日新幕重開 專供新國家各地從公官員仕紳暨商學各界仕女閨秀之娛樂食宿如蒙惠顧勿任歡迎

奉天三經路凌格飯店謹啓

邊業銀行廣告

本行資本國幣貳千萬圓呈由政府核准享有發行紙幣代理國庫特權專營各種存款放款匯兌貼現及普通商業銀行一切業務匯水利息格外克已辦事手續尤爲敏捷如持本行鈔券作匯東三省境內各地分行一律免收匯水倘蒙賜顧無任歡迎

總行 遼寧省城大南門內路西德隆店胡同

電報掛號 九九九九
電話 總裁室(四五六四) 營業室(四六五七) 傳達室(四六〇七) 經理室(四五八〇)
日本長途電話(二四三〇)(二四五八)(〇七三)

代兌處

本行發行奉天地名現大洋元角券及京津通用角券除在遼寧省城大西門裏本總行營業時間隨時兌現外並委託左列各商號代兌

天津 上海 大連 營口 安東
錦縣 四平街 新民 吉林 長春
通遼 哈爾濱 遼源 雙城 黑龍江
洮南 開原 法庫 海城 西安

倉庫

本總行設有倉庫辦理貨物押款 遼寧省城大北關下頭鼎勝公司

神數

閱報諸君如見您如肯費現洋五角立能解決您的終身問題 倘不便匯寄現款以郵票五十分亦可(中日郵票通用)但限四分以內之郵票且須掛號如蒙賜教請將姓名及詳細住址寄下至欲問之事寫否聽便與閣下滿意之答復一週內定能付郵也(空函恕不必答)

收件處)奉天八王寺東李家園子五十六號陳宅院內 立達氏謹白

感謝名醫

金州北門外屯歸人孫荆山家嚴年愈花甲素有煙癖前於客歲秋季偶染疾勢治服藥勿効歸八雖日夜焦急亦無如何而已李聽友人喧傳有金州南滿醫院醫但一醫理精通且仙術佛心云云歸即當見一効三五日更見大効不數日即占勿謂有着手成春之術起死回生之妙人不拜並登報端以鳴謝忱又願凡我同胞不幸而有斯疾切勿登門叩謝失之也可

敬人 孫荆山鞠躬

洮昂鐵路標購工務機務材料廣告

本路標購工務用線路雜品五金工具電氣彩色材料七類四類材料如有願承辦者可向本局材料課領取標單及投標簡章定於三月十五日下午二時在洮南本局當衆開標投標商號須將押款洋三百元中標者即作押款未中者於開標時發還再因路遠不能來人投標者可將標單及押款先期寄交本局特此佈告

齊克鐵路標購工務機務材料廣告

本路標購工務線路工具雜品電氣工具五金新油六類三類材料願承辦者可向洮南本局材料股領取標單及招標簡章定於三月十五日下午二時在本局當衆開標投標商家須繳押款洋三百元中標者即作押款未中者於該日開標時發還再因路遠不能來人投標者可將標單及押款先期寄交本局特此佈告

教育界

奉天教育籌備處 嚴令私立學校 務須呈請許可立案

奉天通訊、奉天省教育籌備處、查本城自事變後、各學校停頓期間、有假機關團體或私人名義、設立學校、或補習班、雖係旨在育才、亦屬重違規定、乃佈告令爲私立學校、非經教育處許可一律禁止、茲將佈告原文覓得於下、爲佈告事、查本省自事變後、公私立各級學校、以經費困窘、强半停頓、本處成立首以恢復學校爲急務、現在省縣公私立各小學、既經開學中等各校、復奉命令籌畫進行、關於中等教育行見有整個計劃、青年學子或不慮求學無地、此固邦人士引領企望、亦本處所急切求之者也、乃近竟現有私立補習學社、暨類似中等學校招生廣告、其發起人、或以個人名義、或就法團機關、未經呈准、擅自招生、雖係旨在育才、亦屬重違規定、往者教育主管官廳、關於私立學校、及學社等監督綦嚴、或有見夫此種學校、除具有特殊情形外、多係設備簡單、學科膚淺、僅恃學費爲唯一收入、基金無定、易致飄搖、今雖時異勢殊、詎亦不差毫爽、本處職司全省教育、凡私立補習學社、或類似中等學校之設立、廢止實負有管理之責、自此次佈告後、無論以個人名義、或法團名義、辦理學社或學校、未經本處核准一概不准設立、其現已設立並經招生者、應即自行取銷、倘猶陽奉陰違、定予嚴行取締、決不寬貸、合亟佈告週知切切此佈

查視、一切以觀教員教管之是否合法、及學生之成績、而資整頓云

農安匪勢猖獗 各校難開學

農安訊、農安各學校、自客歲年底、放寒假時、預定今年三月一日開學、當時諄諄語、男女各生、務須遵期來校、勿得託故自悞云云、詎料放假未幾、胡匪四起、到處搶劫、民不聊生、若非保衛總隊長王双五、不避艱險、盡力追剿、年前勿論、今正月未終、與匪接仗十一次、除三隊周分隊長、陣亡、團丁四人受傷外、餘擊斃匪類、捉獲匪首、得獲槍馬、救下人票、時有所聞、否則、商民荼炭尚有底止乎、然胡匪接踵而起、大有剿不勝剿防不勝防之概、直至現在、仍無寧息之望、而鄉間學生、有隨家遠徙者、有畏匪不敢來城就學、本邑教育局長、有見及此、以故通令各校、暫不開學授課云云

營口新民小學 已奉令裁撤 師範附小遷入

營口訊、營口縣新民小學校現被當局裁撤、其校舍經教育局、令縣立師範附小遷入、聞附小楊主任昨已遷入新民校內、該校寬大非常、此擬早請擴充班次、以資普及國民教育云

營口又訊、市立第三四校長劉劍秋、因弊端被撤、遺缺前經教育局金代局長、特委前新民小學校長王者師充任、查王校長、係營口籍、品學兼優、歷學界、人格高尚、辦學極具熱心、所聘男女教員、教法亦甚嫻熟、該校青年學童、得此良好師長進步誠不可限量云

營口又訊、教育局代理局長金憲云氏、現查埠鄉各社業已開學、擬于日內派社會督學員鄭子良、前往埠鄉各校

滬救國聯會致 津學生會函

大津訊、上海各團體救國聯合會北上代表中之劉傳中係由上海各大學學生救國聯合會所推派、現已與天津市中等以上學校學生救國聯合會接洽、請天津市學生一致督促張學良、與該會已決定於日內開緊急各校代表大會、討論進行方法、茲附錄上海各大學學生救國聯合會致天津市中等以上學生救國聯合會公函如下、天津市中等以上學生救國聯合會公鑒、自滬上戰事發生後、我軍每戰皆勝、惟本會深感上海事件、與東北事件同一問題、現上海方面戰事屢告大捷、日前尤爲最好機會、亦爲最後時期、本會感督促張學良之重要、苦全體北上之難能、特推派上海法學院劉傳中、代表滬上三萬大學生、並爲上海各團體救國聯合會代表北上、督促張學良、務希貴會予以同情之救國動作、一致督促至爲盼禱、上海各大學學生救國聯合會啓

河北省滄縣 因春假屆滿 各學校已開學

滄縣通訊、滄縣各級學校、瞬將屆期、自廢曆年前、舉放春假、現已期滿、各校學生多已回校、教育局遂令縣立鄉村師範以下各級男女學校、均於二十三日開學、以上各校、均於是日上午八時在各學校中、舉行開學式、而河北省立第二中學、因學生散居數縣一時不能集中、故延至二十四日始行開學、是日上午八時、高初男女學生及教職員四百餘人、齊集該校大禮堂、舉行開學典禮、由校長楊峰九主席、開會如儀、並於開學儀式中、加入爲國難靜默、典禮異常隆重、旋由楊校長報告、在此國難正殷之際、應憤發讀書、以作救國基礎、應加緊訓練、以備爲國馳驅、並報告今後之教育方針、及整頓設備等語、次爲教職員及學生相繼演說、而對於國難尤表現出悲憤激昂之氣慨云、至各鄉間之高初級學校、以習慣關係、則均於二十五日開學、故此三日間全縣充滿一片開學聲云

奉天教育籌備處 整頓學校風紀 嚴禁學生鼓動學潮惡習 令各縣長校長遵照

奉天通訊、奉天教育事務籌備處長章煥章、查學校成績之優良、端在校風之整肅、風紀一端、則管理訓練教授諸端效力盡失、而成績遂不堪問、當茲新國家成立時期、屬於整頓教育、自應加以注意、特於七日訓令省立各學校長、各縣縣長、對於教育事宜、務須一體振作、極力整飭教學試驗、務求眞實、訓練管理、尤須切至、學生行動、須加隨時之注意、校內行政、旣不能使之干涉、校外事務、更不得妄命參預、如有侮慢師長、違犯校規者、輕則記過、重則除名、以杜學生之乖張、反對師長、鼓動學潮等種種惡習、勿博一時歡心、稍存遷就曲全之意、致長驕習、而壞學紀、凡我辦學人員、宜共喻斯旨、總期學風日肅、人材輩出、而教育之成績、庶乎可觀、毋稍忽略、否則考成攸關、定即撤懲不貸云

山東棲霞村民 捐資興學校 王佩之之熱心

濟南訊、山東省棲霞縣營盤村村民王佩之、對於提倡識字運動非常熱心、近復倡辦完全小學校一所、該氏倡設該校宗旨、意在打私破塾式的教育、於去秋邀集隣村首事、發起此事、聞於基金校舍在任均無把握、該氏首先撥指地基建築校舍二十六間、預定本年四月間落成、招考學生、高初級已達百〇五人、至基金現已籌到者、計有兩千餘元、數中有王氏捐助者六百餘元、關於校中一切家俱、亦由該氏捐助云云

青島大學聘定 龎聲鐘兼任 經濟學講師

青島訊、國立青島大學、經濟學兼任講師徐崇欽氏、自辭去本市教育局局長後、即行啓程北上、所遺兼講師任一職、該校當即聘定龎聲鐘氏、繼任此席、據聞龎氏曾充各學教授有年、對於經濟學科、素具特長、現已於日前到校、正式上課云

體育

北平籃球隊比賽 協隊戰勝博愛 結果爲念六比念四

北平通訊、北平三月五日午二時在錦什坊街博愛場作友誼對抗、評判員孫立元、双方戰員略作投籃練習、即開銀笛一鳴開始比賽、双方勢均力敵各不相讓、首由博愛中鋒孫長泰得中一球、紀錄先開、協隊之右鋒張文祥亦還顏色、係投我射、前半時造十四比十四之平局、後半時協隊即同心協力進逼、結果以二十六與二十四之比、獲得勝利、博愛隊首次失利

協隊

	得分	規犯
右鋒張文祥	九	一次
左鋒王長義	七	二次
中鋒胡文郁	四	〇次
右衛趙振華	六	二次
左衛王長忠	〇	一次
計	二十六分	六次

博愛

	得分	規犯
右鋒高致傑	八	一次
左鋒韓振興	二	〇次
中鋒孫長泰	十	〇次
右衛侯文奎	一	〇次
左衛宋希聖	一	一次
計	二十二分	二次

北平九一八之 排球隊成立 章程已公布

平訊、北平九一八排球隊、三月六日在西安門台山會館開成立會、到會人數極爲踴躍、類多華南宿將、想將來該隊必有驚人藝術表演、茲將該隊章程擇要及隊員名單誌于後、一、章程、一、定名、本隊定名爲九一八排球隊、二、宗旨、本隊以鍛鍊體魄、聯絡感情爲宗旨、三、地點、西安門外廣東台山會館、四、組織以本隊員組織之、五、練習地點時間、本隊于每星期日下午二時至四時、在台山會館球場練習、六、隊員資格、凡有經本隊隊員二名以上之介紹、并經本隊會議通過者、爲本隊正式隊員、二、隊員余鐵海(名譽隊長)馬翼北、余劍萍(名譽隊長)鄭達初、(正隊長)余羨韶(副隊長)鄭以進、譚布公、李光宇、李奕、任金陶、任瑞亨、黃福茂、李三英雷、

五一七混合隊 已重整旗鼓 將由隊長召集 作長時間練習

平訊、五一七混合排球隊、自去歲獲得混合排賽錦標後、即少對外比賽、本年春季已始、日漸和暖、該隊長錢誠、增茲爲保持固有之榮譽計、將於最近期間召集隊員作長時間練習、以俟聯絡純熟後、即行出師、惟該隊台柱伍光運乃逗留廣東、實力不無減

海外運動瑣聞

▲菲利濱跳高健將德利比哇、曾以二米造成遠東運動會最高紀錄、現已與其幼童時代之同學瑪利斯小姐、在馬尼結婚云

▲英國足球界國家選手隊以七比一紀錄勝西班牙隊、惟英隊上屆曾以四比三敗於西班牙、本屆竟能力雪前辱、該國足球界努力良可欽佩

▲本年舉行之世界溜冰競賽大會、於二月四日、在美國紐約舉行、參加者共二百七十名、計十七國、

▲日本參加世界運動會、預計經費十一萬元云

華北運動會 停上舉行說

天津特訊、津市體育界某君、接開封華北運動會籌備會委員某君之來函、謂本屆華北運動會、因國難日亟、各委均有停止舉行之意、究能否實現、籌備會將開始討論、屆時必馳函報告、記者晤華北體聯會委員某氏、據云關於華北運動會停止之消息、現體聯尚未接得正式報告、至此次會能否舉行、當以河南籌備之如何爲定云

孽海燃犀錄 (春蘭生著)

第廿四回 假中假生財有道 騙裏騙送禮揩油

孔中樓見了、面上現出笑容、放出多情厚誼的樣子、將自已還未娶過老婆、願意和伊正式結婚、白頭到老的一番甜言蜜語說、了長長一大篇、弄得顏如玉心中丈二金剛摸不著頭、腦不知道他轉有歪念頭、便答道你這個糊塗蟲、至今還沒有知道我是有家主公的麽、孔中樓聽了這話一時愕起、方才明白、便又將假面具撇開、將自已弄得沒有法子、不得過去、想出一個討親的方法、請你權作新娘、此事沒有十分緊要的關係、不過如舞台上串戲一樣、缺少一個搭子、請你不要推却、權充一下子、得來的賀儀和你私下裏三一三十一公派能、左一個揖右一個揖連連不斷、又說不要用你的眞姓名、不過到了這天、吃過飯後、你如到那裏去吃喜酒樣子、權充幾個鐘頭的新人、過了四五點鐘、就可送你回家、你家裏那一個人會知道呢、顏如玉也不說別的、祇微微的將頭一顧、便算允許他的要求了、當夜便在他家中的歡叙了一夜、過了數日、果然各報封面、頭等廣告、登出孔祚熙同志與宋惠齡女士婚禮籌備處啓事、其請帖從郵政局裏雪片一樣的發出來、發與江蘇一省、縣知事以下的各公團、都有一份請帖、那請帖和報紙封面上的字、特別加大、旣不是木刻、也不是頭號鉛字、却是辛板澆製的一個祚字、寫得萬分巧妙、又像祚字、又像別的字、分別不出來、其小字中祚字有時用祚字、有時也用別的字的、人家不知道的、總當他是黨國要人某部長呢、在要人和某部部長本人呢、或者認做孔祚熙、或者認做同名同姓區區小事、不在意中、各處公團中人、初時全抱懷疑態度、以爲要人、有此機會、可以連絡請感向政府活動、坐失良機、却是可惜、去則恐怕不是、耗費禮物還要惹人恥笑、不意孔宋婚禮籌備啓事、接二連三登載出來、初則敬辭鼎惠、後則謂領辭帳對等物、已收到一千多件、四壁懸挂、實不能容、一概璧還、祇有鼎惠、暫時權領、俟呈過孔同志、婚禮完畢後、再行奉璧歸趙、半月之前、已經申明、細心的人還派人到上海向籌備處和結婚地點探聽、果然有這件事、舉動濶綽、千眞萬確、是要人無疑了、還有滬寧路上、謠言得很盛、還有一種人、但知錦上添花之輩、特地寫信去知照別人、因此各地方公團、特地派了代表、持了禮物到了結婚的正日、賬房裏還川流不息、登載禮簿忙得個不亦樂乎、一封禮來少則四元八元、多則十元二十元、一縣的工商團體、送來的竟有一二百元、弄得錢如命和一班庶務員、眼睛裏出火、心上莫名其土地堂、不過大家交頭接耳說、想不到孔中樓交情如此廣闊、內中有一個庶務員、姓白名壽光、還有一個姓單名佳友、二人本是最要好的知已朋友、見中樓喜事、送禮之豐富、還不知其中的黑幕、祇覺得奇怪、心上巴不得、一封一封放入自已袋裏、初時不過姓白的向姓單的、眼睛望上幾望、雲上幾雲、後來實在忍耐不住、交頭接耳、咬耳朵說了一會、又向錢如命再三的咬耳朵商量、錢如命因假孔中樓集權中央、送來的禮總要先拿去問他開銷多少送力、

就把送來的一封一封的禮物留在身邊、不發出來、表面上似乎不信任樣子、而應該開銷的大項款子、一些不拿出來、一定要等人家開口、才好去向他要、人家見他塲面闊綽、一時不來催逼、這種負擔、全在我一個人肩上、總算起來、他受賀禮、有二千多號、實數有四萬多金、開銷下來、反有盈餘、想來不會撒爛汚、好在他就把禮物拿進去、我可不負一些責任、白單二人想揩他一些油、一時也不會折穿西洋鏡的、於是遵照白單二人的計劃、拿送來的禮一概掉換假禮券、只做不知、仍舊照常一封一封的陸續送進去、孔中樓初時一毫不覺、後來接二連三絡繹不斷的拿進來二三十封、印刷字跡格式一樣的禮券、倒疑心起來、雖然價植和店等號隔章、有些不同、紙張大小、印刷格式決不會一樣的、字跡更加不會一樣了、連忙拿一本電話簿子、翻了一翻、見有一家店號、正是禮券上具名的、通電去一問、他有劉海麗金錢爲記、方知的確係西貝的贗品、心上忐忑不下、幾乎一個心、從喉嚨管裏跳了出來、想這件事體如何了得、我收進來許多賀禮中、弄了假禮券來和在內、今天一天的開銷、酒席呀、車馬費呀、聽差犒賞呀、敬使送力、總要三千多金、叫我拿去給了人家空歡喜、白券碌了一場、到手幾張假券、一個人自語自答了一會、又想着說道、往日曾聽人家說過、白單二人、專向喜慶人家、饋送假券、騙取人家犒賞送力、專門如此過活、反轉來一想、如夢方醒、一面請白壽光進來、一面關照賬房、再有此式禮券送來、不要開銷、連人擒送捕房、錢如命得着了他的字條、回頭向白單二人一瞪、把嘴裏舌頭

學生文藝

運動歌詞 (金州公學堂女子部第三年女生孫玉珍)

春盡秋至兮、寒氣漫天、時爲三秋兮、重陽以前、普通學堂兮、運動開焉、蜚聲之遠兮、勢若流川、精神冲冲兮、雨村鴻籲、齊整列隊兮、前軍陣然、一舉一動兮、均合規則、參觀男女兮、往來相聯、來賓大悅兮、鼓掌稱矣、優劣勝負兮、個個爭前、一舉大會兮、猶義深淵、體育優良兮、舉振大千、謹具蕪詞兮、以誌良緣、恭學堂兮、於斯萬年

約同學參觀運動會書 (蠻家屯普通學堂四女生孫桂榮)

桂蘭學妹、已有多日、沒有見面了、很是想念的、現在金溝普通學堂、定於陽曆十月十九日、開運動會、聽說比賽、大概非常的熱鬧、不知你和分教場三爾學堂在一塊兒、想和你一塊去看看、不知你願意去否、或去或不去、請你給我個回音罷

東省鐵路哈長線護路軍司令
吉林鐵道守備隊司令官
長春市市長
東北電政管理處處長
吉長吉敦鐵路局局長
東北交通委員會副委員長
金壁東

長春縣長 趙汝楳

長春會合公新記銀號

長春硝磺局長 梁廷樞

長春地方法院檢察處首席檢察官 徐良儒

長春市公安局長 孫仁軒

長春稅捐局長 莫貴恒

長春市商會委員
坐辦
史煥亭 田新吾 董樹棠 楊懷芳 史心濟

遼陽

遼陽縣公署

遼陽縣警務處

遼陽縣商務會

遼陽縣地方法院

遼陽縣教育處

遼陽縣救濟醫院

遼陽滿洲報分社長 劉錫堂

奉天

滿洲建國執政就任 奉天城中之慶祝

十日在省府開會十一日遊行 趙市長閱警保團

滿洲國元首溥儀氏已於九日下午三時在首都長春執政府正式就職奉垣各機關獲此消息以政權整個有歸不約而同即高揚新製五色國旗是時又値六出紛飛白黃相映氣象一新歡歡飛騰八關八門以及商埠地之慶祝牌坊五色電燈光明美麗城角之上標語滿佈眞是滿目琳琅竟度不夜之城矣警保團以日前謠傳頻熾爲防患於未然由是日夜起特加警崗十步一哨威嚴凛烈俾商民等得以安心慶祝新國家之成立是以省政府特定十日正午十二時在該府舉行新國家成立慶祝大會並柬請各機關屆時出席以光盛典其儀式如次一開會二參予盛典者入席三奏樂四全體向國旗行三鞠躬禮五高呼大滿洲國萬歲萬歲萬歲六主席致開會辭七省長致辭八市長致辭九外賓演說十民衆代表演說十一奏樂十二禮成十三撮影十四閉筵此外趙市長爲祝賀大典並定於十日上午十時在講武堂操塲校閱警保團刻已籌備就緒矣再各公園是日並備有大戲及各項雜耍以饗民衆十日之慶祝計劃大概如斯十一日舉行遊行集合地點爲小南關第一女子師範參加人員約計一萬餘人參予遊行者以各校之學生居多商民次之聞參加遊行之學校計有二十三校學生四千七百餘人茲探誌如下市立第二學校學生及教員計二百二十七名市立第一爲二百廿名第一工專二十名二工專卅三名農科職業十六名女子職業百零五人第一小學三百十名第三小學五百十八人第四小學四百六十八人第五小學三百十八人第六百五十六名第八十五人第九百九十五人第十爲二百零九名第十一百零四人第十二爲百零三人第十三係九十三人第十四小校卅三名一師附小二百〇二人女師附小六十六名滿洲中學堂二百名公學堂百五十名同文中學爲四十名是日午前九時該集合地點出發經小南關入四平街出小西邊門入領事館區經日站浪速町窟富士通沿千代田通入大西城門至市政公署前解散當遊行時所持之標語及口號如左

我們要作新政府的後盾！我們要表現出新東北的精神！今天是新國家政策的發軔！王道主義是建國的信條！民衆的利害是施行政策的才案！民衆的良心是政策唯一的實度計！政府的官吏是人民的公僕！東北的民衆要集團化！東北的設施要合理化！東北的人民要興奮起來！新國成立民閫立帝！

打倒欺詐言行！國基鞏固億萬斯年！新國成立民衆要團結起來！希望早定憲法！王道政治與民更始！賑災睦隣是新國家的使命！剷除搶掠豪奪！希望新政府尊重民意！民衆要擁護新東北！尊重民意言論自由！國基永固四民騰歡！打倒貪官汚吏！剷除土豪劣紳！

國體共和發揮民意！慶祝滿洲國奠基！

市政公署特紮有花汽車數十輛沿街窟巷撒放各項標語俾商民等對於新國家有深刻的印像警保團當遊行隊遊行時特組織十五大隊一隊步兵十六騎兵四員隨該遊行隊之左右以資保護而防未然也省垣之慶祝日計爲三日由十日起十三日止各機關亦定由十三日起開始辦公赴長春參予盛典之奉垣代表定於十二日晚車返奉以重要公云云

奉天財政廳長 趙鵬第氏

奉天教育籌備處長 韋煥章氏

令報稅員之履歷

財政廳長趙鵬第對於各稅局人員特別愼重誠恐有資格履歷不符者致影響稅務是以特於九日通令各縣稅局將各該局員司之資格履歷及服務年限列表具報以便查核云

嚴防便衣隊潛入 認眞淸查戶口

通令各機關一體戒嚴 對於職工亦特別注意

省當局對於地方治安極爲注意茲以日來屢屢發生謠言謂匪人有計畫襲擊省城之說又有謂張學良密派便衣隊潛入省城多名擬圖謀暴動等情關大局安危甚爲重要自應加以警備以防萬一除於日前嚴令市警保安隊商團等會同日憲兵隊妥加注意認眞防範以弭隱患而保地方秩序安寧外現於九日又由市警局飭令各區分局將城關住戶一律認眞淸查人口是否相符有無容留外人以及情形可疑之處而對於曾在以前官政機關充差之上中各等戶口更須特別注意即軍警界之戶口亦一併詳加淸查以免疏虞而消隱患云並由省府通令各機關團會電燈廠等一律爲之戒嚴至對於廠中職員人工等亦宜特別注意用杜有勾通亂黨圖謀不軌之行爲云屆匪悉吃緊之時省署令行政機關一律戒嚴實行檢查公私來往文書函信凡來賓非有正式公幹者亦一律拒絕並飭門衛認眞從公實行戒嚴云云

省垣人心恐慌中 一夜四起火警

分在東西南北均係草垛 槍聲頻發傷及兩人

近來省城謠言頻聞於是人心恐慌風聲鶴唳本月九日夜省城火警數起最奇者分在東南西北各關眞有用意耶抑適逢其時耶殊令人生疑茲將各地火警分誌於下

粮秣廠 小西邊門外日本鐵道北保合堡後御茶園前粮秣塲內有谷草一大垛約數百萬斤突於八日夜十二時許起火原因不明因昏夜不明眞相北牌分所僅派警二名守護消防隊因距離太遠不敢施救燒至次日九日午間十二時仍濃煙烈火飛騰中云

南關柴草市 大南關柴草市各販賣朮楷者堆積朮楷不悉突於八日夜九時起火一時火光冲天四鄰驚起有張齊二姓因視自己朮楷堆起火前往施救不悉由何處飛來子彈將二人左肩及腿打傷但不甚重因無人敢救延燒至次日早八時方滅云

北關柴草市 小北關柴草市亦於同日午後十時起火警察因恐有用意一面令附近居民守護房屋示以鎭靜僅將朮楷一架燒去幸未殃及別物云

山東廟 大西邊門外山東廟後于姪存放之朮楷本月八日夜十時起火餘時火光四射經村人擔水救滅幸未殃及別家但是夜火起之時槍聲四起人民極度恐慌云

奉天城南沿渾河一帶南塔附近與匪團對峙已有旬日警保商不眠不休厥功甚偉不期八日十句鐘時小南門外之柴草欄忽被匪人點着登時火光燭天槍聲發如爆豆市內可聞至二時許火方熄滅九日早則見避匪來城之大車絡繹於途據避難人云匪徒離城不遠殺人放火勢甚猖獗望省市當局極力痛剿淸除以免人民塗炭也

股匪已逼近 八分局告急

瀋陽縣境邇來匪勢仍不少減本月九日瀋陽縣警務局據八區分局長鄧國藩報告謂匪首(占亞州)等率馬匪七八百名逼近八區擬於今晚(九日)乘夜攻打八分局危險萬分請火速派隊應援該局據電除令相機嚴防外並請日軍援助云又訊本月九日東足二區老唐峪被匪首劉海泉席馬步匪七八百名攻打與保安第二大隊接仗双方由上午九時起至午後三時仍酣戰中云

本社啓事

各分社若以現大洋以外錢鈔匯交本社時按左開行市▲今日之行市

大洋兌金票 八〇、〇〇
大洋兌鈔票 一〇一、四〇〇
大洋兌小洋 一一六、二〇〇

經理部啓

舉行奠基典禮 各地之慶祝

開會遊行放假三日 并辦遊藝盛況非常

滿洲建國元首即位各地慶祝開令遊行并放假三日其盛況爲空前所未有茲分誌之於下

營口 縣市民慶祝新國家成立盛況已誌本報茲將成立典禮式序臚列如下(一)全體入塲(二)奏樂(軍樂)(三)致開會詞(四)朗讀建國宣言說明國旗之意義(五)向國旗行三鞠躬禮奏細樂(六)致祝詞(七)來賓祝詞(八)致開會詞(九)三呼口號(十)舉行懸旗式(奏細樂)繼全體撮影而散云

撫順 東省新國家業已成立撫順官紳業已籌備慶祝典禮於縣警各署農商各會俱已高紮松枝燈彩牌樓由縣署公函各機關首領以及知名士紳於十日午十二時在縣署舉行慶祝建國典禮下午五時假座福合樓開祝賀宴會屆時當有一番新氣象也

金州 平井金州第一民政署庶務課長扎門案據慶祝典式與日本國旗交叉懸揭致賀新國家於三月已覓成立前靑天白日滿地紅之旗式當然取消嗣後際遇須遵照新國家滿洲國制定新五色之國旗式交又懸揭仰各該會長等轉飭所屬會民一體周知請煩查照辦理可也

吉林 長官公署現查新滿洲國家業已公佈定期成立同時執政即在長春首都行就職典禮急應舉行慶祝該署遂於日昨通令省垣各界屆期放假三日工商亦休業普天同慶此大典以資與民同樂云云

吉林省令公安局以東北新滿洲國家成立舉行擴大慶祝新國旗事在必需原有國旗當然不適用矣對諸新國家旗幟業經奉令規定爲紅藍白黑滿地黃全旗四分之一(左上角爲紅藍白黑四包其餘三角爲黃色此項新國旗急應製備以便屆期應用該局遂於日前函知省垣工商各界積極趕製以致各成衣局日來頗形忙碌因時間太促開統限於九日以前製齊即於十日早間始懸掛三日夜慶祝新國家成立執政就職典禮省垣建國促進委員會屆期在公共運動塲舉行盛太之慶祝會並著提燈會高橋會等遊戲以助典至靑年會亦有同樣慶祝之舉動云云

吉林省垣文武各機關現以東北新國家成立執政就職於首都除已令商民屆期懸燈結彩慶賀處本城軍政各機關均於日內在各該廳處局所門前高札松枝牌樓配以五色電燈頗形燦爛以便與民同慶共申賀忱屆期並放假三日至吉垣各街巷城開亦有同樣五彩松枝牌樓十餘座屆時定有一番盛況云云

盖平 本邑商會會長侯敬忱前赴某處勸駕就任新國家元首甫經歸來旋又奉到省電赴長參加健國大典茲聞該會長於月之八日業已束裝就道矣

照得滿洲新國家成立新國旗已有定式本城商會遵式定製新國旗多面茲已製成委派商團多名按戶分送並又傳知各商戶由本月十日起至十二日爲止一律懸旗三日以資慶祝盛典云

哈爾濱 久經醞釀之滿洲新國家機運已經成熟(九日)即正式成立此不世之大典舉國上下莫不歡欣慶祝哈埠當局對於慶賀新國家成立之設備業經辦理就緒道裏外各大街口搭蓋彩牌樓十數座併由(九日)起各機關團體一律放假三日懸掛新五色國旗以示慶祝此外併有龍燈獅秆船秧歌等沿街遊行跳舞以資表現人民歡迎新國家之熱誠蓋二十年來人民受民國之蹂躪剝削早已陷於不生不死之域此次新國家拯民於水火之中人民起而作自動之慶賀屆時必有一番極壯觀之盛況云

新國家慶祝會籌備處致各機關法團函云逕啓者建國慶祝滿傳大會業經定於本月十一十二三日舉行所有各機關全體職員均應參加列隊遊行如有無故不到者應由主管官署查明即以曠職論以示懲創除分函外相應函請查照并轉飭所屬各機關一體遵照爲荷云云

又新國家慶祝會籌備處致函略云十十一二三日舉行新國家慶祝會所有商民住戶均應參加列隊遊行凡有十人者應派二人多則類推請即分傳知照云云

又於七日新國慶祝會籌備處致各機關法團函云逕啓者查新國即將成立各機關團體所用之各種公文及信封信紙等律函應改用滿洲國大同元年某月日以示更新除分函外相應函請查照辦理并轉飭所屬一體遵照爲荷云云

又慶祝會禮塲內安設廣播無線電發音機一架以廣傳播於慶祝會塲內安設臨時電話兩具慶祝會於十十一十二日早晚各開宣傳列車一次車前交義新國旗車上載運宣傳員及宣傳品紀念品等經由道裏外沿街及車站等地以事宣傳云

瑞有氏黑色補丸

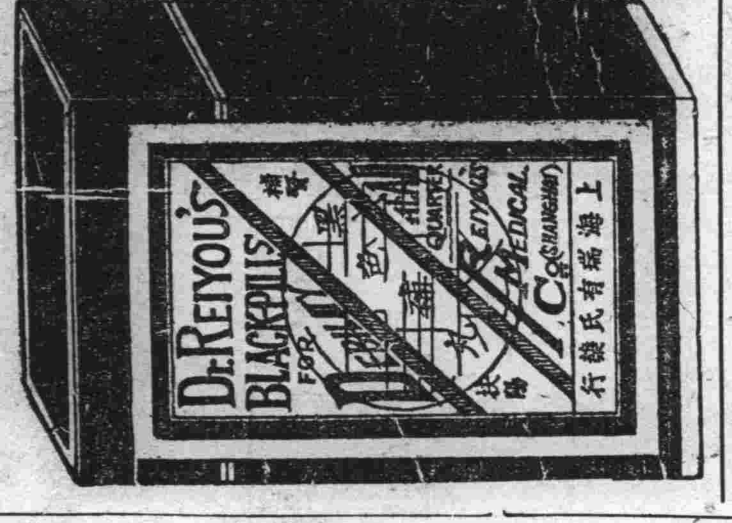

瑞有氏黑色補丸專治男女貧血五勞七傷氣虛咳嗽先精不足後天虧損少年破身太早夜夢滑精常出涼汗精冷天淸子嗣艱難自汗盜汗腰腿酸疼形容枯瘦小便夜多年久白濁或婦女之白帶及年久不受孕凡由腎部發生各症服之非常有效強精固腎如無病常服體質強壯精神充足永保無腎虧之虞

定價每打三十元每盒三元小盒一元二角

外埠函購皆可郵寄各埠大藥房凡經售西藥者均有代售倘無處購買將款匯至分行購買立郵不悞萬無舛錯

總行上海英租界福州路八十二號瑞有氏藥行
分行哈爾濱道外正陽街西頭瑞有氏藥行
遼寧十一緯路西南電報局東屋

瑞有氏藥行啓

博愛醫院

各科診療 愛克斯光科 健康相談

骨折脫臼 齒科技工 阿片嗎啡驗治療 病理病原檢查部 各種肛門病

大連 小崗子

院長 孟天成
副院長 日冲飛那

電話五四六七番 六八〇九番

願辦本報分社者鑒

逕啓者如有希望在本報未設分社之滿洲國河北山東各縣及朝鮮新設本報分社者希直接向本報函商必當照章速與准許也此佈

本報經理部啓

中國銀行特種存款廣告

東三省各分支行

溯年以來政局杌隉經濟組織迄未完備既無普遍全國之大規模之儲蓄銀行又無信用鞏固之人事保險公司民衆方面每苦於儲蓄之無方而金錢之浪費在所難免矣今也訓政伊始風尚趨重穩健企業須由正軌本行爲補助社會經濟之缺點培養民衆節儉之美德起見於東三省各分支行皆已舉辦存款五種如有遷移皆可就近撥轉無論數目多寡均可隨時存儲不惟利息優厚即期限長短亦盡可自由此過渡時期經濟特種存款五種茲將五種存款略分列如左詳章函索即寄

零星儲蓄用之不覺其費日積月累全是立業基金邦人君子盍興乎來

特種活期「零星儲蓄」以平日撙節所餘之款零星儲蓄積小成多可作下列等項正用

零存整付

企業治產 婚喪儲蓄 失業預防 娛老基金

預計將來有正大用途於平時分期預爲存儲以備到期支取一筆巨款者宜採用此種儲蓄如每月存洋十元繼續存十五年到期可得本利四千四百八十五元五角二分倘再延緩十年提用不再按月續存可得本利一萬三千〇八十七元七角九分

整存整付

企業治產 婚喪儲蓄 其他基金

凡儲有整款未至應用時期不欲動用或學校會社等基金及其他企業公積金不動用者均宜採用此種儲蓄以期滾入利息愈積愈多如存三百四十二元二十年滿期可得本利一千元如存一千七百十四元二十年滿期可得本利一萬元

整存零付

養老年金 子女學費 遺族郵養

預提一筆整款備作將來定用途分期支取者宜採用此種儲蓄如存一百元十五年後開始付還再分十年每次不斷平均付還本息四十一元七角十年共付廿次如存洋五十元繼續十年後開始付還再分十年每年次不斷平均付還本息二十二元〇七分共付廿次

存本付息

養老年金 子女學費 遺族郵養

凡欲存一款項以所得利息以備按時支用者宜採用此種儲蓄

又城內設有倉庫兩處日站設有倉庫一處專做皮張鬃尾及貨物押欵等手續簡便利率從優如承惠顧請至敝行接洽

先施雪花香

代理處 大連 洪順祥 協源茂

營口先施分莊啓

如有在本報登廣告者請掛四〇三四電話

大阪商船出帆

●開往天津 ▲河南丸 三月八日 ▲武昌丸 三月十六日 ▲貴州丸 三月廿三日
●開往橫濱 ▲河南丸 二月 日 ▲武昌丸 三月廿一日
●開往門司神戶大阪(午前十時) ▲貴州丸 三月廿八日 ▲香港丸 三月十四日 ▲烏城丹丸 三月十一日
●開往福州基隆高雄 ▲貝加爾丸 三月十七日 ▲長沙丸 三月二十日 ▲福建丸 三月十日
●開往歐洲 ▲盛京丸 四月六日 不乘客
(掛上海香港新嘉坡) 阿拉斯克丸 三月卅一日
●開往紐育 關西丸 四月三十日(神戶四日市橫濱經由)
大阪商船會社大連支店

日本國際觀光局 乘船切符發賣所 電話四一三七番
大連伊勢町案內所(電話五五五四)
沙河口出張所 電九五〇六
哈爾濱案內所 電四七八八
營口案內所 電三七六八
奉天案內所 電二五四八
長春案內所 電一九一四
乘船切符取次所 大連市伊勢町 滿洲旅館協會 電二三九二
專屬荷取扱所 國際運輸株式會社大連支店 大連市山縣通 電話三一五一番(電三六八二)
驛荷扱所 電四八〇二 本社左記之商號辦理內地運輸及收發物貨並貨換證 奉天營口公主嶺長春吉林哈爾濱四平街

朝鮮郵船出帆

●開往芝罘仁川 ▲京畿丸 三月十九日 下午七時
●開往靑島仁川 ▲平安丸 三月十二日 午前七時
●開往仁川長崎鹿兒島 ▲會寧丸 三月八日 下午五時
大連市山縣通 日本郵船大連出張所 電話 三七三一九 七八四六番 六七一二
日本郵船出張所代理貨物擧理事宜 大連市監部通 丸一商會

阿波共同汽船出帆

●開往芝罘威海靑島 ▲十六共同丸 三月十日
●開往芝罘威海靑島 ▲廿一共同丸 三月十三日
●開往芝罘威海仁川 ▲卅六共同丸 三月十四日
●開往天津 ▲長山丸 三月十五日
●開往仁川鎭南浦 ▲長山丸 三月二十日
大連市山縣通 阿波國共同汽船株式會社 大連支店

日本郵船出帆

●開往歐洲 ▲但馬丸 三月十五日 漢浦
●開往神戶橫濱 ▲豐橋丸 三月廿二日 ▲里慶丸 四月七日

惠通行出帆

●開往芝罘威海仁川 ▲利通號 三月十一日
●開往芝罘 ▲福壽丸 三月九日
●開往門司宇治尾道 ▲熙國丸 三月十七日
●開往八口角芝罘 ▲海寧丸 三月九日
大連市加賀町三〇 惠通行 電話 六一一七 六一一八 三八五一

政記輪船出帆

●開往芝罘 ▲永利號 三月十一日
●開往靑島 ▲廣利號 三月十二日
●開往龍口 ▲得利號 三月十五日
●開往威海靑島 ▲純利號 三月十二日
●開往香港 ▲泰利號 三月十四日
●開往登州府龍口 ▲英利號 三月十日 ▲公利號
政記輪船股份有限公司 電話四一四一

近海郵船出帆

●開往神戶大阪橫濱 ▲玄武丸 三月十一日 ▲淡路丸 三月十九日 ▲相模丸 四月五日
●開往天津牛庄 ▲玄武丸 三月六日 ▲淡路丸 三月十四日 ▲勝浦丸 三月廿一日
●開往基隆高雄 神州丸 三月十七日

大連汽船出帆

●開往靑島上海(午前十一時) ▲奉天丸 三月十一日 ▲大連丸 三月十五日 ▲奉天丸 三月十九日
●開往天津(天津新航) ▲濟通丸 三月十日三時 ▲天潮丸 三月十二日九時
●開往塘沽 ▲天津丸 三月十四日十時
●開往門司神戶 ▲天津丸 三月十八日三時
●開往香港 ▲大連丸 三月廿二日十一時
▲崑山丸 三月十日 ▲崙山丸 三月十六日
●開往門司阪神(開營口) ▲煙台丸 三月廿四日
●開往登州府龍口 ▲龍平丸 三月十三日後六
●開往名古屋 ▲永安丸 三月廿二日
●開往橫濱 ▲鞍山丸 三月廿二日
●開往新潟舟川 ▲萬達丸 三月廿一日
大連汽船株式會社 電話四一八五番
專屬貨客經理店 大連市敷島町 永和公司 電話七八六八・七二七八
阪神航路 專屬貨物經理 澤山兄弟商會

日清汽船出帆

●開往靑島上海 ▲華山丸 三月 日 ▲唐山丸 三月十三日(午前九時出帆)
日清汽船代理店 大阪商船株式會社 大連支店

消閑世界

路（續）

（藝丁）

克成那年不過是十六歲、他在初中畢業了、本打算再去昇學萬想不到意外的變故竟臨到了他的頭上、那是他父親故去的噩耗、本來他的家境是很清貧的、他能夠在初中畢了業、也是全仗着他的父親爲一家綢緞莊當着掌櫃所得的微薄薪金不幸他底父親去世了、祇剩下了另身隻影底克成他還有什末出路呢最後他跑到了地方謀求生路地是個還未開化的小城市、自然沒有什麼宏大的樓房、但是在一般的小城市中、也可以算是開化最早的礦店、交通却很便利、火車也能在一天裏通行過幾次的、克讀想到這裏底目的、是因爲成報紙上的廣告而來的、那是當克成的父親故去的、一兩個月吧、克成百無聊賴的在家裏無所用心、偶然在一張報紙上看到了廣告

　鐵路局招考車務生

　資格並不很深、限定初中畢業、他很高興的、把一切家具完全的買却、乘着北行的火車、來應這次的考試、他躺在車箱裏、在瞑思着、眼前的幻影地到底是個怎樣的地點、這次的考試也許的合格嗎？一定是能夠合格的我數學英文漢文也不算太壞

迷岸記（續）

（尹鶴成）

再索酬儀、即此重禮、亦不應該領受、孫槐笑道、暫請收下、勿嫌不腆之儀、愼勿推却、又將携來之包裹解開取出各色禮物、交奉金媼、金媼連說、豐蒙大官人破鈔老身心中、殊覺不安、犬官人若肯不時來此聚首、老身當榮幸萬分、喜出過望矣何必送斯珍重物品、今後請勿復爾汝、與苗二哥在此坐談、待老身出去備辦點兒酒食來、與大官人、豫慶喜事、說罷、提了酒餅、出了茅運赴市街、買了兩隻燒雞、幾尾鮮魚、及水菜、酒、肉鮮果等、步回家中、竈下燃着了柴火、煎炒烹炸、須臾之間、殺饌齊熱、在牀上放置好了淨几、几上擺置妥了杯盤匙箸、將殺饌端將上來三人圍坐、輪流把盞、直吃喝得杯盤狼藉、太陽過午、撤罷食具、烹上茶來、孫槐飲了幾口、心中著急、將手鐲戒子、作爲訂婚之禮物、催促二人、火速即辦、下牀告辭、專侯回音、二人口口應承、不言孫槐辭去

再說金媼家中、並無別人、膝前只生一子、遠出經商年不一歸、每値外出、輒扃鍵雙扇、今日受了義子孫槐、託付撮合婚事、又立待回音遂商議苗二、留其家中、照看門戶、以俟其赴王家歸來、好與孫槐送信、苗二俯允、金媼遂携了手飾、更換衣服、逕赴王家、直入宅內曹氏一見、早已十分、猜著八分、即知這金媼、爲著自已身上說媒而來、遂道了一聲萬福、言道不知今日、外邊颳的是什麼風兒？竟把媽媽刮到這兒來、請於牀中坐吧金媼並不謙讓、將老屁骨向牀裏一扭、撲擊坐下、你道他二人、緣何相識、只因這金媼、善於串通撮合婚姻之事、漫說曹氏能相認識、凡城中之大家小戶、莫不任其往來、故朱柏廬先生有云「三姑六婆、實爲淫盜之媒

古本金瓶梅

第十三回　潘金蓮私僕受辱　劉理星魘勝求財　（二）

按下衆人簇擁着西門慶飲酒不題、單表玳安回馬到家與月娘和孟玉樓潘金蓮正在房坐的、見了便問玳安、你去接　爹來了不曾玳安哭的兩眼紅紅的、說道、被爹踢罵了小的來了、爹說那個再使人接、來家都要罵、月娘便道、你看恁不合理、不來便了、如何又罵小斷、孟玉樓道、你踢將小斷便罷了、如何連俺們都罵將來、潘金蓮道、十個九個、院中淫婦和你有甚實情、常言說的好船載的金銀、塡不滿煙花寨金蓮只知說出來、不防李嬌兒、見玳安自院中來家、使走來窻下潛聽、見金蓮罵他家千淫婦萬淫婦、暗暗懷恨在心、從此二人結仇、不在話下、當晚金蓮歸到房中、排一刻似三秋、盼一時如半夏、知道西門慶不來家、把兩個了頭打發睡了、推往花園中遊玩、將琴童叫進房來行他不義之歡欲、自此爲始每夜婦人便叫琴童進房未到天明　就打發出來、背地把金裹頭簪子兩三根、帶在身上、又把裙邊帶的錦香囊葫蘆兒、也與了他、豈知這小斷不守本分、時常和同行小斷、街上吃酒耍錢、頗露機關、常言若要不知、除非莫爲、有一日、風聲吹到孫雪娥李嬌兒耳朶內、說道、賊淫婦、往常家攙清、如何今日也做出來了、齊來告月娘月娘再三不信、說道、不爭你們和他合氣、惹得孟三姐不怪、只說你們擠撮他的小斷、說的二人無言而退、落後婦人夜間、和小斷在房中忘記關房門、不想被了頭秋菊出來淨手、看見了、次日傳與後邊小玉、小玉對雪娥說、雪娥同李嬌兒又來告訴月娘、如此這般、他屋裏了頭、親口說出來、又不是俺們葬送他、大娘不說、俺們對他爹說、若是饒了這個淫婦、除非饒了蝎子、此時正値七月二十七日、西門慶從院中來家上壽、月娘道他纔來家、又是他好日子、你們不依我、只顧說去、等他反亂將起來、我不管你、二人不聽月娘、約的西門慶進入房中、齊告訴金蓮在家怎的養小斷一節、這西門慶不聽萬事皆休、聽了怒從心上起惡向膽邊生、走到前邊、坐下、一片聲叫琴童兒、早有人報與潘金蓮、慌了手脚、使春梅忙叫小斷到房中、囑付千萬不要說出來、把頭上簪子、都拿過來收了、着了慌、就忘解了香囊葫蘆下來被西門慶叫到前廳跪下、吩咐三四個小斷、選大板子伺候、西門慶道賊奴才、你知罪麼、那琴童半日不敢言語西門慶令左右、拔下他的簪子來我瞧、見沒了簪子、因問你戴的金裹頭銀簪子、往那裏去了、琴童道、小的並沒甚麼銀簪子、西門慶道、奴才還與我抝鬼、與我旋剝了衣服、拿板子打、當下兩三個小斷、扶侍一個、剝去他衣服、見他身底下穿着玉色紗袋兒袋兒帶上露出錦香囊葫蘆兒、西門慶一眼看見便叫拿上來我瞧、瞧的是潘金蓮裙邊帶的物件、不覺心中大怒、就問他此物從那裏得來、你實說是誰與你的、唬的小斷半日開口不得、說道、這是小的某日、打掃花園、在花園內拾的、並不曾有人與我、西門慶越怒切齒怒喝令與我綑起來、着實打當下把琴童綑子綑着、打了三十大棍、打得皮開肉綻、鮮血順腿淋漓、又叫來保把奴才趕將出去、再不許進門那琴童磕了頭、哭哭啼啼、出門去了、潘金蓮在房中聽見、如提在冷水盆內一般、不一時、西門慶進房來、唬的戰戰競々、渾身無了脈息小心在旁扶侍、接衣服、被西門慶兜臉一個耳刮子、把婦人打了一交、吩咐春梅、把前後角門頂了、不放一個人進來、拿張小椅兒、坐在院內、花架兒底下、取了一根馬鞭子、拿在手裏、喝令脫了衣裳、跪在面前、低垂粉面、不敢出一聲兒、西門慶便問賊淫婦你休推夢裏睡裏、奴才我已審問明白、他一一都供出來了、你實說我不在家、你與他幹得好事、婦人哭道、天呀天呀、可不冤屈殺了我罷了、自從你不在家、半個來月、奴白日裏只和孟三兒一處做針黹、到晚夕、早關了房門就睡了、沒勾當不敢出這角門邊兒來、你不信只問春梅便了、有甚和鹽和醋、他有個不知道的、叫春梅姐姐、你過來親對你爹說、西門慶罵道、賊淫婦、有人說你把頭上金裹簪子兩三根、都偷與了小斷、你如何不認婦人道、就屈殺了奴罷了、是那個不逢好死的嚼舌根的淫婦、嚼他那旺跳身子、見你常時進奴這屋裏來歇、無非都氣不憤、拿這有天沒日頭的事壓枉奴、奴就是你與的簪子、都有數兒、一五一十都在、你查、不是我都白想起甚麼來、與那奴才好、成材的奴才、也不枉說的、恁一個尿不出來的毛奴才、平空把我纂一篇舌頭、西門慶道、簪子有沒罷了、因向袖中取出那香囊來、說道、這個是你的物件兒、如何打小斷身底下搜出來、你還口强壓、說着、紛紛的惱了、向他白馥々香肌上、颼的一馬鞭子來、打的婦人疼痛難忍、眼含粉淚、沒口子叫道好爹爹、你饒了奴罷、你容奴說、便說、不容奴說、你就打死了奴、也只臭爛了這塊地、這個香囊葫蘆兒、你不在家、奴那日同孟三姐在花園裏做生活、因從木香棚下過、帶兒繫不牢、就抛落在地、我那裏沒尋、誰知這奴才拾了、奴並不曾與他只這一句、就合着琴童供稱一樣的話、又見婦人嬌啼嫩語、跪在地下、那怒氣早已鑽入瓜窪國去了、把心已回動了八九分、因叫過春梅來問他、淫婦果然與小斷有首尾沒有、你說饒了淫婦、我就饒了罷、那春梅撒嬌撒痴坐在西門慶旁邊說道、這個爹、你好沒的說、我和娘成日唇不離腮、娘肯與那奴才這個都是人氣不憤俺娘兒們做作出這樣事來爹、你也要個主張、把好醜名兒頂在頭上、傳出外邊去好聽、幾句把西門慶說的一聲兒沒言語丟了鞭子、一面叫金蓮起來穿上衣服吩咐秋菊、看菜兒放棹兒吃酒、這婦人滿斟了一盃、雙手遞上去、跪在地下、等他鍾兒西門慶吩咐道我今日饒了你、我若但凡不在家、要你洗心改正、早關了門戶、不許你胡思亂想我若知道、並不饒你、婦人道吩咐奴知道了、又與西門慶磕了四個頭、方纔安座兒、在旁陪坐飲酒、潘金蓮平日被西門慶寵的狂了、今日討這場羞辱在身上、正是爲人莫作婦人身、百年苦樂由他人

本溪湖

商辦 本溪湖煤鐵有限公司

本溪縣 商務會

本溪稅捐徵收局長 杜光堯

代理本溪縣々長 常庚堯

代理本溪縣警務局長 毛羽豐

代理本溪分庭監督推事 郝鐵權

本溪檢察處檢察官 蕭子璞

本溪縣地方自治委員會通譯官 葛菊生

本溪 大增隆銀號

本溪縣 廣泰盛

本溪縣 張碗舖

代理本溪縣教育處長 李英麟

本溪縣電話局々長 兼農商工處長 劉秀峯

本溪縣 永和銀號

本溪縣 福增利

本溪縣 公悅成

本溪縣 源興和

本溪縣水利局局長 林區駐在所所長 蘇正誼

本溪縣財務處處長 劉惟一

本溪縣 日盛增

本溪縣警察隊大隊長 司乃德

本溪縣屠獸場長 王慶泰

吉林

吉林居留民會長 堀井覺太郎

鴨綠江製材無限公司吉林支店支店長 青山勝藏

吉林總領事 石射猪太郎

滿鐵吉林公所長 濱田有一

吉林 三橋政明

吉林商埠地大馬路一號地 滿鮮坑木株式會社 吉林支店

吉林木材興業株式會社 岩間活次郎

奉天居留民會長 野口多內

奉天警察署長 立川俊三郎

奉天驛前 瀋陽旅館 電話代表五三一七

黑龍江

黑龍江省 中大銀號

黑龍江省龍江縣公安局局長 崔文林

黑龍江省城電燈廠 經理 趙寶田

黑龍江省 商務會

黑龍江 建國籌備委員會

黑龍江省民治指導會 委員長 黃海樓 副委員長 潘淵龍

黑龍江省龍江縣縣長 汪文熙

黑龍江省城電燈廠 顧問 高原漸 竹內正義

黑龍江飯店

祝賀建國

大連市太平町一四
天興福第一油房
主人 邵愼亭

福順義
銀號
油坊

大連市監部通三九
政記輪船股份有限公司
總經理 張本政

大連市山縣通一八二番地
三井物產株式會社
大連支店
電話代表七一〇一番

大連市山縣通一六五番地
三菱商事株式會社
大連支店
電話八一五一番

大連市福德街八番地
雙興泉燒鍋
主人 張忠恩
電話 五九一七番

大連市岩代町一六
永豐裕錢莊
主人 徐仁堂
電話 六一二二番

大連市淡路町二番地
裕昌源
主任 劉臨閣

大連市敷島町六番地
福盛號紙莊
電話 長五六八五 二一六六三番

大連市浪速町五〇
協茂盛紬緞莊
經理 由獻亭
電話 四九八八 四六三二番

大連市西通百十七番地
南滿洲瓦斯株式會社
電話 八一八一番

大連埠頭構內
福昌華工株式會社

大連市西通百拾七番地
大連火災海上保險株式會社

大連市山縣通二三二一番地
國際運輸株式會社
電話代表八一八一番

大連石炭商組合

大連市山縣通二〇〇番地
阿波共同汽船株式會社
大連支店
電話 五〇〇一 六八九一番

大連市橋立町三番地
福順祥油坊
主人 周維禎
電話 四八九三番

大連市宏濟街二十二番
高朋汽車行
主人 劉召卿

大連市西崗街一五四番
新昌順
主人 張紱亭

天連市西崗街一七八番
天興福銀號
經理 邵鼎三

大連市泰公街二番
福慶永
主人 周潔臣

大連市大龍街四十二番
廣盛福
經理 顏儒亭

大連市西崗街九十一番
德記西棧
經理 康潤亭

大連市西崗街一八八番
元盛興
經理 王省三

大連市榮町一番五十號
福順厚木廠
經理 沙文軒

大連市三春町十六番
恒昇油坊
經理 常恕忱

大連市三春町
忠興厚油坊
經理 楊馨五

大連市平和街三十一番
天一堂
主人 徐香圃

大連市大龍街四十六番
亨利鐵行
經理 閻幹亭

大連市德政街二十五番
怡順東油坊
主人 于翼亭

大連市平和街三〇番
新昌號綢緞莊
經理 榮誠九
電話 四九〇四番

大連市榮町一
長興和木廠
主人 李春亭
電話 三四三四番

大連市平順街一番地
徐利興
主人 徐憲章
電話 七六四九番

大連市西崗街八番
同益成
主人 林友蒼
電話 五六八八番

大連市大龍街五五番
同發盛
主人 張同堂
電話 六六一一番

大連市西崗街一五二番
新業銀行
主人 閻之卿
電話 六二九五 六七九三番

長春

慶祝建國中 首都新氣象
執政就任萬民臚歡 新五色旗飄揚全市

大滿國新國家奠都長春一切設備就緒新國家元首及開國大員均於八日下午三時許由奉天平安到長當日於軍樂悠洋民衆歡呼之中各要人觀乘汽車通過頭道溝直去執政府休息當日軍警戒備嚴重宣告臨時戒嚴中外要人畢集市內並於今(九日)下午三時新國家元首統率滿蒙封疆大員舉行執政就職典禮率吉黑要人如臧式毅熙洽張景惠張海鵬馬占山鄭孝胥羅振玉並重要現任職官等均各齊集恭至執政府晉謁元首舉行建國大典與民更始施行仁政並發表特命各院部各省區負責大員云云

戒備森嚴 八日歡迎溥儀氏時戒嚴因爲防範周到凡該大街之四周橫道等均不準行人通過而軍警乘塞得卡等往返馳驅極爲嚴肅但因種種關係到下午五時尚未撤消戒嚴直到六時有半始行恢復原時之交通焉然執政籌備當事者之苦心亦可以想見矣

執政府 關於滿洲新國家執政就任大典之前執政府之一切籌備均由長春市政府金市長負責積極進行籌備除將市政籌備遷移到長春二馬路外將臨時執政府已佈置就緒俟原規定之執政府「在吉長權運局」工程竣事後再行遷移之 爲祝賀及歡迎新國家首領溥儀氏於附屬地及臨時執政府前建設大松枝牌樓一如另項所載大書祝賀之詞以表歡迎此等均於七日竣事是以八日起市面爲之一新

執政到長 於九日正式就任執政之溥儀氏乃於八日上午八時由湯崗子乘特別專車出發下午三時到長春車站當時爲充分警備起見自上午十時起市公安局吉長鐵路守備隊各方面均命守備隊及憲兵警察並新編之執政府衛隊等在自日本車站到執政府之沿途均行嚴行警備一般行人絕對的禁止通行在長春車站恭迎溥儀氏之設備設有「承宣處」一分配歡迎之各事到站恭迎之人員所配之花計分爲兩種

黃花 佩帶者均係指定各省代表可到車站內者

紅花 佩帶者係臨時發出參加者

到車站恭迎八日到長者計有謝吉林交涉署長張廳長榮廳長奉天謝縣長及黑龍江之代表等

馬占山氏於八日下午零時二十分乘飛機率其秘書韓雲階盧仲山氏等到長春在下午二時迎恭迎者均到車站如馬占山氏等均到車站貴賓室內等候馬占山氏服陸軍上將之黃呢軍服佩長軍刀精神甚爲健強

恭迎人員 其他中日方面到車站恭迎者計有日本方面長春領事警察署長軍部各要人等中國方面有金璧東司令公安局長孫仁軒趙長春縣長其他各機關各法團之首領約有六百餘人比及專車進站各出迎之人員均恭立於站台溥儀氏由張景惠長官等之引導下車各恭候人等一齊行一鞠躬禮

溥儀氏亦脫帽還禮溥儀氏着紅灰色斗蓬戴灰色禮帽帶有黑色茶鏡下車均即入貴賓室與中日各方恭迎者接談十餘分鐘即乘新由吉林運到之無號大汽車於道路兩旁嚴行護衛之下一直開到執政府同時有軍樂隊奏樂迎之一時汽車排列直到執政府乘汽車之人位計

前爲(塞得卡)路及孫公安局長縣公安局長乘坐之汽車 次爲日本憲兵分隊長長春警察署長乘坐之汽車 次又爲(塞得卡)兩輛乘衛兵於前後居中爲溥儀氏之大汽車次爲護衛車三人次爲日本便衣憲兵及警察官其後依所定之順序乘車即 六、鄭孝胥羅振玉 七、鄭商上角 八、從者四人 九、從者三人 十、警察署主任警部及憲兵 十一、市公安局員及縣公安局員 十二、守備隊司令官警備司令官 十三、吉長守備司令官 十四、軍司令部 十五、軍司令部 十六、吉林省長奉天省長 十七、特別區長官黑龍江省長 十八、張海鵬蘇實麟 十九、張燕卿及奉天市政公署代表 二十、凌陞趙仲仁謝介石 二十一、張景弼李紱馮涵清 二十二、關東廳代表 二十三、領事 二十四、滿鐵 二十五、外國領事其他各代表之隨從人等之車

八旗迎鑾團 在車站更有吉林八旗前清舊臣七十餘名亦到參加並持黃布旗一面上書「大清宣統皇帝陛下吉林八旗舊臣迎鑾團」比及溥儀氏車過站台時七十餘人之吉林舊臣均行跪地迎接並行三叩首禮溥儀氏在內亦脫帽致禮在車站站台外約二百步地址之日本民衆約萬餘人亦均手執日章及紅藍白黑滿地黃之兩種旗幟並於溥儀氏車過時搖旗三呼萬歲一時極其盛會云云

當時在車站規定歡迎人員列下

◇奉天方面 齊王爺張督辦

◇吉林方面 熙長官各廳署長三橋顧問

◇黑龍江方面 馬省長村田顧問

◇長春方面 金市長粵平顧問趙縣長商務會長史維翰農務會長吳長春民衆代表王荊山及五位銀行總辦

◇其他各省代表軍樂隊各國領事等

恭迎規定 當時之印就在長春車站歡迎新國家執政之辦法如下

一、凡歡迎人員應於是日正午十二時到站先向臨時承宣處掛號領取歡迎證佩帶胸前以表鄭重

二、在站台歡迎者領佩黃色歡迎證在站外歡迎者領佩紅色歡迎證以示區別

三、在站台歡迎人員除登車行禮者外餘均對車窗行脫帽一鞠躬禮候執政下車行過後方可直立

四、在站外歡迎人員應在廣場竚立於執政上汽車時行脫帽一鞠躬禮

五、歡迎人不論在站台或站外均應恪守秩序肅靜無譁

六、歡迎人應着藍袍顧青掛着禮服軍服者聽

標語貼遍於市內 民衆歡呼萬歲
各方代表到長者約四萬 一般商家無不利市三倍

長春首都爲慶祝執政就任之大典於三月七日起全都市民也分別飾慶祝之各種花樓更由長春市政府分發新國家之大小國旗是以自三月八日長春大小街巷均滿掛新國旗彼「紅藍白黑滿地黃」之新旗幟自晨起已飛揚於全市其一種新的氣象大有令人讚羨不已者市政府又派專員撒布並貼付各種宣言文字及宣傳新國家之傳單各大街小巷無處無之至於配布紙製一除布製掛於門首之外「一新國旗更是滿市之兒童均已手執高歌至於長春市新國旗之普遍其懸掛之分類

一、各官公衙直豎旗桿上之飄動國旗

二、各大銀行銀號公司洋行之門前双叉之新國旗

三、各大小商號亦無不交叉

四、小本商販之擔子上均插掛之甚或在各電線桿上均懸掛之

五、自動車前面交叉双插之馬車轅上竪插之人力車上亦有之即全長春市滿是新國家之國旗飄揚矣

日本人方面第一長春日本車站高懸日章及新國家之兩旗幟其他日本商號亦均双交叉掛日章及紅藍白黑滿地黃之旗焉

裝飾方面如中日各大商號之貨窗內之擺試均用祝賀新國家之標語並夜間之電光裝置等

市政府即現執政府前衛均是滿壕滿壁的宣傳傳單各種標語而其門前又特別戒備凡無有軍部發出的徽章的人則不得通行

六馬路首搭起大牌坊滿用彩色均安有五色電燈並有下記之大字 國家萬歲及新共存共榮等詞是以八九兩日夜間全市商民因均休息之故紅男綠女均到街頭看熱鬧而尤以該執政府門前及六馬路大牌坊左右一帶觀衆爲最多擁擁擠擠的車馬幾不能通行於此亦證新國家成立大典之盛況也

中日各軍隊遊行於市街均吹其號打其鼓極其慶祝之意執政府之軍樂隊亦時遊行於街上一時市面鼓樂喧天眞是一時和平快樂的新氣象也

九日下午三時之溥儀氏就任執政之大典凡滿洲新國家各界代表及關係參列盛典之官民人等凡無招待狀及入場證者均不得入場是以各方面到長春參加之代表人等均佩有各種徽章其用意惟恐混雜人集有碍秩序更可防範不逞之徒乘百忙之際從中擾亂治安也但各省市縣到長春之參加執政就任式大典之官民等自六日到九日晨南滿東省吉林各鐵路之客車每次必有參列典禮之人員到長是以日本附屬地之大小旅館及城內各旅館均已爲各地來長代表人等所佔滿大有不能再收容之勢之即日本方面如大和旅館滿洲屋旅館富士屋旅館等大旅館亦均有人滿之患有此新國家之成立將來長春地方之發展可以預期也即如近日來長春市面之活氣象如

△旅館之一時全滿其收入當於倍往昔

△飯莊方面自六日以後各方代表及關係人等陸續到長者據關係方面所調查近三日由各地來長者約有二萬人加以前先到者中日双方可達四萬人以上每日三餐此三四萬人當有莫大之食用也

△自動車方面則大半數爲執政府籌備處方面提前包備故連日來僅有馬車及人力車馳驅於長春市內馬車之私市當在數倍以上也

△其他各種商號均因之一時繁盛異常即如妓館方面也是同時大爲熱鬧私市更是不少依右記之各項則將來長春首都之發展可以豫卜也

吉林

熙長官啓節赴都 參列建國大典
躬親在長監督籌備 臨行時各要人歡送盛況

吉林省長官熙洽氏現以執政就職典禮業已明令定期在首都舉行就職式當飭長春大典籌備處事先積極設備現已大體就緒急應親身前往視查以昭愼重而便同時參與大典熙長官遂於日昨由省啓節搭吉長專車率領全城各機關要人一併赴長春當時由省署至吉長車站沿路軍警警衛森嚴各界要人屆時均到站歡送吉長車站車水馬龍盛極一時此次長官約於大典後即須返吉云云

長官公署通令 改大同元年 機關商號遵照

吉林省會公安局於日昨出示佈告大致謂頃奉長官公署毫代電內開我滿洲國業已正式成立國號爲大同嗣後凡各機關往來之公文函件及各工商號應用之鈔貼賬簿均應改書大同元年字樣以符國體不得稍事延悞致干詰責切々此令等因奉此合亟佈告蓋商商民人等一體遵照辦理切切此佈云云

前清舊臣等 組織迎鑾團 同赴長春迎駕

吉林省垣前清遺老八旗舊臣現以執政就職在即頗深關懷故主是以省垣各遺老如峻都

熙長官爲編制 執政禁衛軍 命金司令負責

吉林省長官熙洽氏現以執政就職執政府設在長春急應編練禁衛軍以資禁衛遂飭鐵道守備隊金司令官籌辦其事聞暫行編練禁衛軍一團即駐防於首都云云

鍾毓等晉謁 熙長官表明 悔悟已往非是 長官宥其前愆

吉林前濱江市政籌備處長兼交涉員鍾毓於賓縣政府官銀號總辦李樹滋等數人於前日由哈聯袂來吉晉謁熙長官均深愧悔悟已往之非是誠心悔過自新仍擬報効長官藉盡綿薄聞熙長官尚均容納寬宥准彼等改過自新將來均能設法位置彼等均感激莫名熙長官者堪稱寬懷大量矣云云

吉林司法署 改爲縣法院

吉林省長官公署現爲整頓本省司法計於日昨通令將寧安双城賓縣等三縣司法公署改爲縣法院其餘各縣司法事宜即歸各該本縣重辦云

李紹庚已就 東鐵督辦職 各機關拍賀電

吉林省長官公署頃據中東鐵路局電告頃奉東北行政委員會委令李紹庚代理中東鐵路督辦以專責成俾重路政李督辦業已遵令已於日前在督辦公署正式宣誓就職矣特此電聞本城各機關多去電祝賀云云

長官署改正 各科辦公時間

吉林省長官熙格民氏現查時屆春令天時漸長即晝長夜短對諸署內原有辦公鐘點已不適宜急應改點以利辦公該署遂於日昨通令各科處嗣後辦公鐘點着即改每日早十點上班至下午五點下班云云

長官署定七日 舉行祀孔禮 令各機關放假

吉林省長官公署現查月之七日爲春丁祀孔之日循例應即舉行祀典並放假一日以資紀念該署遂於日昨通令省垣各機關放假一日各機關當即遵章放假一日云云

日領館追悼 林大佐盛況

吉林日本領事館頃以前任吉林軍署日顧問林大八氏此次在上海因公殉職旅吉日僑得耗均深哀悼該領館乃於日昨在該館舉行追悼林氏大會屆期中日官紳多往與祭盛極一時至午後四點始處散會云云

營口

謦稱買金貨 到手即逃遁 胡匪光顧世興

本埠老爺閣西大街小紅樓西隔壁世興金店今晨即九號八點餘鐘有一騎脚踏車者年約三十許身穿黃嗶嘰駝絨袍之人進入該店聲稱購買金貨當由櫃夥持出金鐲金戒子頸鍊三件該匪執物手中即由腰中掏出八音手一支同槍店夥恫嚇即行外出騎車進入小紅樓北大門而遁比匪走後櫃夥始乃趨至該管分所報告現各分局正在緝拿中能否弋獲容訪再詳

警官辭職之限制

本縣公安局頃奉警務處訓令略謂查各縣公安分局長所長往往到差未幾即行辭職實與警務前途障碍非淺仰各縣公安局長查照出委任各分局長所長到差三個月內不准辭職以示限制而免障碍云

令員巡更換保結

本埠稅捐局陳局長滋任以來對于整頓稅務不遺餘力現查舊任所委之分局主任巡查保結多有不實不盡之處昨特通令各員烈限於五日內須一律更換新保結存局査以昭愼重云

月下老人

他老人家看他所繫的紅絲動不動就要斷了當然是很不高興的惟是紅絲之斷考其原因往往祗因脾氣不佳致夫婦不睦清導丸平肝導滯使人體健性和能轉勃谿爲互愛脫輻爲溫存且不特夫婦間常有笑臉即逢人到處都覺春風想彼月下老人對于清導丸之功亦必深爲欣羨也

清導丸統治便祕肝火頭暈頭痛胆汁不調口臭面疹以及一切由便祕而起之各症奉天柳河紅石鎮永興東任君玉山云『鄙人前患肝火便秘頭目暈眩之病後服清導丸數劑諸症悉愈今已十分强健矣』云云

清導丸各藥房均有出售或向上海江西路四五一號韋廉士藥局函購每瓶七角六瓶三元五角郵費不取

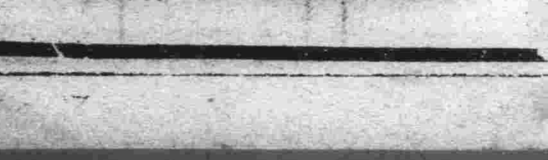

最良之香皂

雙美人牌香皂

與皮膚以潤養常保細膩與光澤之雙美人牌香皂

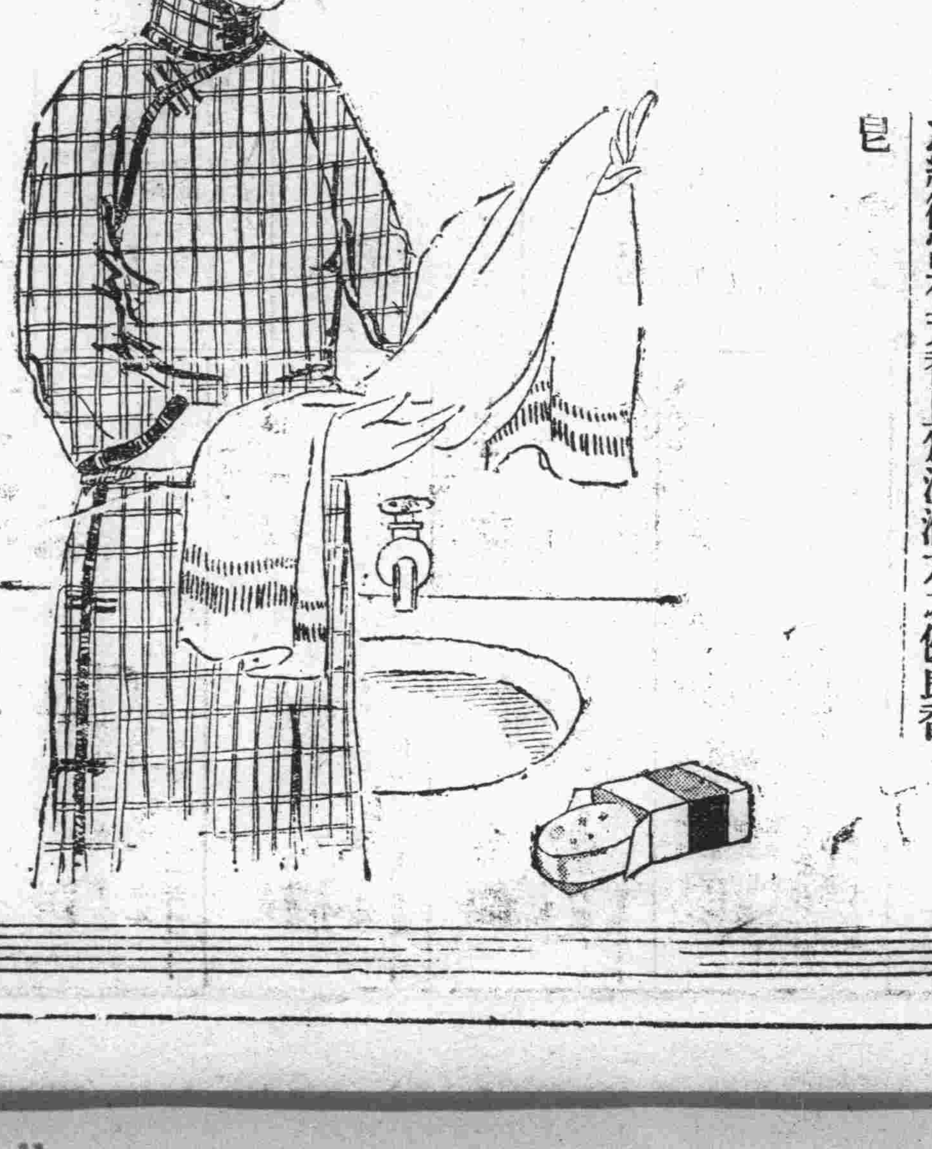

用之愈久愈增皮膚之美人牌香皂起泡之綢微富有芳香且爲洗滌力之優良香皂

君患肝火否 我有潤腸丸

肝火中燒・最易激怒・世人往往因小不忍而亂大謀者・由於憤怒・實由於肝火・君有肝火否・盍服第威德潤腸丸以平之・藥料完全植物質・毫無刺激作用・日服二粒・肝氣不作・祝君前途更多勝利・

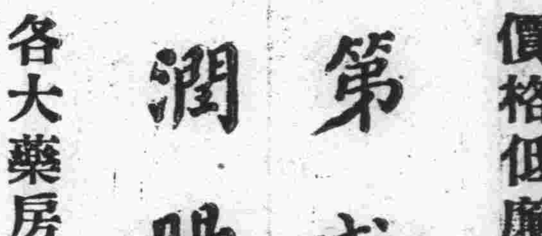

價格低廉祇售兩角

第威德潤腸丸

各大藥房均有出售

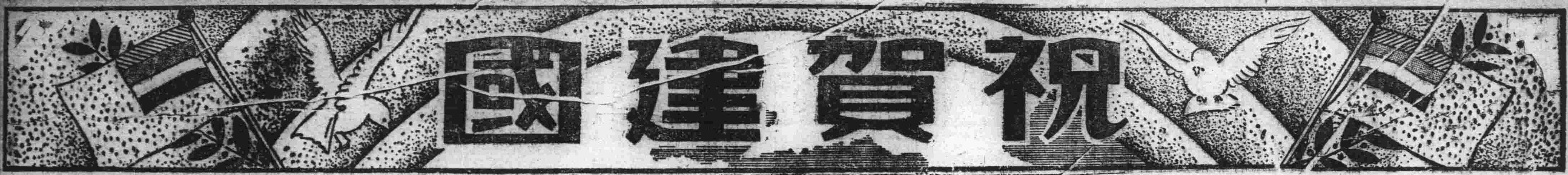

大連市浪速町二丁目七拾番地
小賣所組合
電話三四八三

大連市近江町一六
福順厚 代理店 銀號 油坊
總理 曲子源
電話代表七一四一

大連市山縣通一九九番地
大連汽船株式會社
電話四一八五番

大連市雲井町二七番地
森永製品満洲販賣株式會社
電話九〇二一番

大連市山縣通二一三番地
株式會社福昌公司
電話七一七一番

大連市浪速町
鼎新昌
經理 高吉先
電話 三六一一 四三三一番

大連市西崗街一四八
德記銀號
主人 周作之
電話 四五五一 六三六四 八六七一番

大連市西通一一七番地
南満洲電氣株式會社
電話代表三一四一番

大連市興仁街三五
阜增祥
主人 劉選來
電話 六〇五六 八八六一番

大連市德政街
雙盛油坊
主人 高學志
電話 五五八五番

大連市惠比須町二〇八
晉豐號
主人 田潤洲
電話 七〇八四番

大連市福德街六
泰來油坊
主人 周子揚
電話 六七七六 七二四五番

大連市宏濟街四〇
德興大藥房
主人 鄒岐山
電話 六九七七番

大連市山縣通一四七番地
株式會社富士洋紙店 大連出張所
電話 五七一四 八三五三番

大連市西崗街二五二
永興號
主人 孫實亭
電話 四六七七番

大連市西崗街一三一
同聚福 綢緞莊
東 錢莊
電話 七六五五 三〇一二番

大連市西崗街一二四番地
協源茂綢緞莊
主人 王文川
電話 五七五九番

大連市紀伊町一
益發合
主人 王信齋
電話 四三七八 五九八八番

大連市奥町十八番地
雙聚福 錢莊 油坊
經理 安立義
電話代表 五一二五番

大連市實町
福聚恒油坊
電話 七二二九番

大連市愛宕町
永源利
電話 五六〇一番

大連市東郷町八番地
天興福代理店
主人 鄒乾一
電話 三八三〇番

大連市紀伊町三二
源昌號宏記
主人 曲樂亭
電話 八八四三 八三六三番

大連市山縣通
永衡通達
主人 李子鐸
電話 五四四七 五九二七 六九八〇番

大連市東郷町
益泰祥
經理 遲子祥
電話 五七六六番

大連市三笠町
成裕昌西記
經理 安慈民
電話 五〇三五番

大連市實町
同泰油房
主人 姜西亭
電話 四九六八番

大連町紀伊町
昇源號
主人 蔡蘊香
電話 五〇六九番

大連市三笠町
成裕昌東記
經理 李子賓
電話 四六三八番

大連市敷島町
岩村號
主人 孫秀巖
電話 五四三四番

大連市浪速町
東永茂
經理 劉逢原
電話 五六八四番

大連市浪速町
洪來盛
經理 孫漸九
電話 五二六八番

大連市須磨町
東昌源
總理 張玉琛
電話 五二三二番

大連市愛宕町
福和盛
主人 任召南
電話 五八二五番

大連市浪速町
鈞泰號
經理 孫國鈞
電話 七九七二番

大連市鹿島町
萬慶昌
主人 林魁一
電話 五二一六番

大連市吉野町
恒聚棧
經理 劉秀山
電話 六三七九番

大連市愛宕町五二
益興德
經理 段紀五
電話 五二六四番

大連市浪速町七十二番地
天成號綢緞莊
主人 金睿波
本店電話 六七五六 二一〇九三番
支店電話 六〇六八

大連市浪速町
遼東飯莊
主人 明吉昌
電話 一七一三番

大連市愛宕町四〇
儲蓄公司
經理 劉仙洲
電話 四八四一番

大連市紀伊町十八番地
裕順祥
經理 黃儒之
電話 四八六七 四二四五番

大連市監部通
裕豐仁
經理 孫鑫臣
電話 四六八四番

大連市大山通
小林又七支店
[illegible]六一六一番代表太田信三

(大連)

全市商民歡聲雷動
滿洲新國祝賀會
陸空並祝標語及傳單雪片紛飛
萬頭攢動持旗高歌遊行於街市

大連市中日民衆、預定祝賀之滿洲新國家建國祝賀會、於十一日午前九時、在市內中央公園內舉行、而各有關係之各係委員、早經備妥祝賀各種事項、東西兩華商公議會、以及西部大連之華商公議會、並商民聯合會後由最近之二三日、即召集各會員、並董事等開會協議結果、於十一日午前八時各會員齊集於公議會、再同赴祝場參入祝賀、當日以煙火爲號令、砲響三聲、中日市民、完全到齊、開會時、則鳴砲兩響、閉會時亦鳴砲、遊行隊列出發時、則鳴砲五聲、遊行隊抵市役所門前時、仍鳴砲三聲、祝賀宴開會時、鳴砲一聲、各會委皆遵依砲聲而施行祝賀之秩序、祝員均帶徽章爲記、會長所帶者、較一般爲大、上印白薔薇花、委員長亦與會長之徽章相符、副委員長、以及各係主任、雖大小相同、惟以中間所印之赤薇薔爲區別、其他實行委員、並中委員、則較小、領徽章處、則由總務係發放之、至於祝賀旗之行列、處於前十時開放砲響時出發、經過街路、爲忠靈塔、虎溪橋、壹岐町、以及其他各方面等情、已誌前報、最後則齊集於電汽遊園下之廣場、午發後再行散會、參加人數截至九日正午報名者、多達一萬五千名以上預想必達到極多人數、團體進行、分爲四列、各團體之先頭隊、樹以極大國旗、以資表示、惟藉此宜傳營業之廣告、一概拒絕之、至於團體之行進順序、及經過街路、列下

警察官、樂隊、建國祝賀委員、行列委員、伏見臺朝日、日本橋、常盤、大廣場、春日、松林、南山麓、嶺前、沙河口、大正聖德、下藤各小學校、樂隊、伏見臺、土佐町、秋月、沙河口、西崗子各公學堂、西崗子商業學堂、神明、彌生、羽衣、各女學校女子商業學校、技藝女學校、早苗高等女學校市立實業學校、第一、第二中學校、大連商業學校青年訓練所、育成學校、鐵道教習所、工專職業教育部、遞信講習所、在鄉軍人會員、修養團、愛國赤誠團、大連青年團、關東婦人會、佛教女子青年團、皇道普及會、大連大工親睦會、大連實業藥劑師會、大連鍼灸按摩組合信濃町市場組合、其他各組合、浪速町第二區、其他各町區團體、一般市民樂隊、中華青年會、中國人團體及一般

除以上各事項外、另由民政署印刷標語數千張、特發於各機關、並華商公議會、張貼於各管內之人煙稠密處、以及交通頻繁之街市、以資煥起市民之祝賀、及注意、其標語單、已於十日午前分發於各公議會、標語單式樣不同、大別有二、有爲長方形、並正方形、長形者塗有各種彩色、正方形繪有各種花樣、中間大書文詞、如下

借光多謝、東亞和平、四省甦生、共存共榮、春風洋洋、新政完全、百姓樂々、東亞福音、永遠安台環球歡喜、日滿相愛家庭圓滿、歡喜曙光、滿洲新國、中日親善、好的朋友、平和來了、欣喜雀躍、四民安樂、同車共樂、姊妹同遊、扶老教幼有德成功、多利買賣、你要多少、培即粮多、精十不熟、空中樓閣、克已建設、瑞氣煥發、共榮

有以上諸種祝賀詞、此外更由民政署分發滿洲國旗及日本兩國之國旗於各公議會、於當日祝賀時、均須每人持旗於手中、同唱祝歌、而各公議會、早將標語單張貼於各處、並分發國旗於各方面公議會、於當日皆電拍祝詞於滿洲國政府、茲將西崗公議會之祝電原文、誌下

長春執政府國務院鈞鑒、新國奠基、元首得人、日月光華隆昌盛

大連西崗華商公議會長關睦堂副會長周子揚周作之暨全體會員　恭祝

更於興祝之當時、東西兩公議會長及沙河口公議會長咨有祝詞、於當時由會長誦讀

△西崗子公議會祝詞

大連市西崗官紳商民、爲新國家成立盛典、聯合舉行祝賀大會、謹代表本會全體、致陳祝詞曰

滿洲建國、景象振振、周强舊邦、其命惟新、執政就職、應天順人、扶乾出震、發號施仁、內政修明、樂只宜民、外交協和、誠信睦鄰、同心共濟、開創精神、太平有象、昌盛無垠、大同元年、三月十一日

西崗華商公議會會長關睦堂副會長周子揚周作之代表全體職員會員等歌祝

△西部大連沙河口商民公議會祝詞

新國開基、執政就職、普天同慶、率土臚歡、大連官紳商民、聯合舉行祝賀大會、謹代表西部大連商民公議會全體、敬呈鄭重祝詞、曰

新國肇興、運協大同、萬邦維憲、一道同風、粵稽疊珠、溯源伊古、景命維新、輿情鼓舞、群策群力共存共榮、和親康樂、復見昇平、江漢朔東、星辰拱北、國運隆昌、光遠無極

西部大連商民公議會

會長許儒年、副會長周玉蒼、劉儒風、代表全會全體商民敬祝

當日全市各商店住戶、均須揭掛滿洲國日本國兩國之國旗於門首、而沙河口公議會惟恐市民未能週知、於十日午前、印刷傳單若干張、發於管內商民、屆日須遵命掛旗、勿得玩忽、其內容如下

△宣傳單

頃奉

沙河口警察署指令內開、爲滿洲新國家成立祝賀事全大連市商民人等、務宜懸旗祝賀、以爲開元之記念、惟恐商民無從照辦、茲爲詳細說明、以便遵從新國家、既已成立、所懸之祝賀旗、宜用日本國旗及滿洲新國旗、交叉懸於門首、無新國旗者、通用日本國旗亦可、但除此二國旗外、一律不許懸掛、再許商民人等、務須參加三月十一日祝賀行列會、以表新國家成立之敬意、恐未週知、特此預爲宣傳

大同元年三月九日

西部大連商民公議會啓事

兩夫一妻齊動手
打傷友人之頭
原因爲恥笑二人共一妻
口角後行毆演流血武劇

祖成仁與楊玉興、情屬同鄉交係同盟、兄弟相稱、已多年矣、祖以苦力爲生、楊亦依人作稼、現在同居於北崗子一番地、祖成仁因生活不能支持、前曾與同鄉李仁澤商妥、二人共妻一妻、衣食拆半擔負、楊玉興因有厚交關係、引以爲李仁澤知楊之用意、便懷恨於心、九日午後因些許口角、比演成鬪毆、祖李二人、因爲一妻之夫、交情更較同盟兄弟爲深、見李仁澤被打、乃伴同其妻、一擁而上、將同盟之楊玉興、打得頭破血出、後經派所調停、始行了結云

外更　有爲慶滿洲新國成立大典、於十日十一日十二日之三日間、除全滿各地舉行祝賀會外、更有飛機凌空與祝、撤發建國祝單、於十日及十一日之早朝、大連之天空、有飛機巡迴於上、時高時低、表示祝意、下散賀片標語、猶如雪片紛來、兒童競拾覽閱、定於十一日午后一點、自大連出發、向北飛祝、其日程、如左

▲第一班　三月十一日午後一時大連出發、瓦房店、蓋平、海城、遼陽、奉天

▲第二班　十一日午前八時二十分奉天發新民、打虎山、錦州、綏中州、山海關往復

▲第三班　午前八時奉天發鐵嶺開原、昌圖、四平街、公主嶺、長春、哈爾濱、往復

▲第四班　十一日午前七時十分奉天發、本溪湖、雞冠山、鳳凰城、安東往復

▲第五班　十二日午前八時奉天發四平街、鄭家屯、洮、齊齊哈爾、往復

▲第六班　十二日午前七時三十分奉天發、撫順、山城鎮、吉林、長春、奉天復航翌日經由

▲第七班　子二日午前八時二十分奉天發、錦州、山海關往復

▲第八班　十日午前七時十分奉天發、新義州往復

同床異夢終至偕逃
叔嫂發生戀愛
婦年二八不愛而立之老夫
訪獲無着乃報警察署查找

老夫少妻、向屬不合、而一般稍有資產者、玆圖一時之快樂、以鉅額金錢、將青春幼女、娶到手中、却不知女之心中、是否甘願、致造出種種醜聲、不謂交結情夫、即或私自潛逃、致惹得老夫人財兩空、在女之双親、不圖女兒之圓滿、玆希冀幾個金錢、致女兒懷恨終身、無處可訴、俗謂紅顏豈能□白髮、枯藤容可繞海棠、即强迫成爲夫妻、而女之心中、未必如願以償、故私交情夫使本夫頭戴綠巾者、實爲咎尤自取、數日前劉家屯萬歲街曾有一少婦、控告老夫於沙河口警署、感情破裂、勢必兩相分離、結果夫以妻志堅固、破鏡碍難重圓、卒至男東女西、雖女達目的、而老夫側以爲同枕多年、愛情亦曾達到最熱地步、今者不惟分離、且妻爲人妻、能不有傷於心、在初別之一二日能不難捨難離、沙河口警察署、在該案結果未幾、又有少婦不告老夫而別、老夫因係片面之熱、急得東奔西跑偵探未得、再仰警署搜查、在夫側固以妻爲心中人、不忍片刻分離、而在其妻想、亦早恨其不死、以除眼中之釘、而再圖終身大計、是以苦海突出、豈能再回、警察署雖有代民搜查之責任、但下落不明、且有拐夫與之陰謀、來者不善、々者不來、彼無逃走之心則已、既有逃走之心、想在未逃之先、即計劃就緒、豈能重被找回、況其妻已逃走多日、老夫訪查多日、未能發見、始報告官署、在未報官之前、諒必早抵其目的地矣、故此案若以搜查方針注重於市內、諒難找獲、噫此皆老夫少妻之結果也、據請願爲原籍山東省萊州府高密縣、現在市外西山會香爐礁三區百四十九番戶李丹全現年三十歲、其妻李胡氏年僅二九、李自幼時、未曾受寒窟之苦、智識爹々、稍長即學鞋工、父母未遺恒產、自已又無親友、獨自一人、克勤克儉、論李之人格、固尚不壞、不過而目醜陋、且人極粗暴、故不得妻之歡迎、一方妻且水性楊花、專愛小白臉、李雖待之以恩愛、妻却對之無夫意查李自學手藝以來、即知貯蓄、衣食從儉、未得杜化分文、後來年歲稍大手藝學成便在現在住所自營鞋舖且自已亦不外行、故凡櫃中事務及大權一方操於李之自手、一方握於胡氏之掌、寵妻之害、由此發生、出入金錢、亦由胡氏經理、胡氏初出閣時、因年歲較小、對夫固無愛情、亦無嫉心、李自櫃中有粧工李鳳山者年二十一歲係李丹全之叔兄弟、胡氏身爲叔嫂、以中國舊禮、叔嫂平分是以要閙之事、未曾不有、胡雖新嫁之婦、但上無翁姑之管束、下無幼小爲節制、豈能不任自便、李丹全能不按規守法、胡氏既嫌夫不分裏外、惟情屬同祖、豈年老、而李鳳山又是青春年少、豈能不動於芳心、於是藉叔嫂之名目、掩飾他人之耳目、暗地進行愛情、年來叔嫂由玩閙而生出愛情、繼又由愛情發生肉體、及至滿城風雨、人所共知、李丹全之耳中、即有些傳言、不過不能憑信、半眞半假、疑惑至今、後因風聲漸高、李丹全顧全名譽、且身爲經理、又恐櫃中諸夥計、指爲王八暗地裏亦會加注意、現在胡氏之愛情、注於叔弟一人之身、而全副精神、亦在鳳山一人、巫山之會、已開過數次、惟不能正大光明、夜間仍須伴其本夫、同床異夢、既不如願、且本夫又加注意因而逐漸懷恨於本夫、雖不能殺害、終必脫離、此念既出於心、終必實行於後、日問本夫不在家時、即與叔弟商酌、於八日午前八時、狗男女皆預備妥當、背夫潛逃李丹全歸家不見愛妻、且叔弟又出、知大禍臨身、悔之晚、凡所有之親友、無所不訪、因消息杳然、始矣報官云

江口副總裁歸連

江口滿鐵副總裁、於八日午前八點車、攜同八木秘書役及十河理事歸連、更定於十一日出帆之烏拉爾丸東渡云

又至遊春好時節
須防市虎吃人
莫忘記人走人道車走車道
過橫路更要留神左顧右盼

因自動車之附屬品、非常易貫、則市內之自動車業、均極陷於疲弊不堪之境、爲打開此項之難關計、竟多職業最近所定之車賃、競相競爭愈演愈甚、致有車體破壞、運轉手過勞之舉、質是遠因而通事故、亦隨時而益增、大連警察署保安係、於三月五日午後六點至十點、且及全大連市、施行一夜間之取調、結果自動車被說諭者二十件、被告發者十六件、自行車被說諭者七件、被告發者六件、乘用馬車被告發者四件、被說諭者九件、大輪車被告發者四件、就中自動車違犯規則者至多、該認大爲有益增不已之險象、故於十日再施交通之訓練、惟實地訓練防止交通事故、寧非一次、收效實少、時當春去夏來之交、市民思動之時、遊玩郊原、提子攜婦車馬往還、市街必因之益呈活氣、爲將來計、關於防發事故一事、誠有須及時設良善之方用以制止未來險事、雖然當局用心固苦、要而一般市民致多放浪形骸、大有似生命若弁毛者、孰令爲之、究在禍由自招、不幸慘遭輪下之冤鬼者、實有以也、追查所以、皆係缺乏交通道德觀念、少交通道德觀念、是故當局不辭三令五申、派員臨街指示、人走人道、車走東道偶爾發生交事故傷生於輪下、雖不能謂全係走不人道者、亦必係司機者之玩忽、捨正路而不由者

劉文圃氏
令弟完婚
於本日正午　各界多往賀

西崗公議會文牘主任劉煥彥氏、及英文滿報社劉文圃氏之令弟煥彰君、於本日十一日正午、在沙河口元町一九〇番地自宅、舉行結婚喜禮因劉氏弟兄交遊甚廣、本埠各界多往致賀云

旅順警署長
清水氏到任

關東廳警務局、於此次異動之結果、旅順警察署長、四日本國內選拔、以警視清水助太郎氏、任旅順警察署長已乘於九日入港之烏拉爾丸携夫人及公子來任矣

功勞之市議員
贈呈紀念品
十月末日滿期

大連市役所、現市會議員、於本年十月末、任期已滿、爲須贈與紀念品、需金二千圓計

議長三名(村田恩田大內)每名百圓、計須三百圓、副議長一名(田中)參事會員十六名、每名五十圓、計須八百五十圓、議員二十六名、每名三十圓、計須七百八十圓、其他七十圓　合計四十六名、共需二千元

右記各議員、均係對市之功勞顯著者、以此項之金額、購金杯等、贈呈該市議員等以作紀念、並資酬勞云

鐵道省派遣之
調查員來滿
實地視察各所

日本鐵道省派遣之田中信良氏一行、乘於九日入大連港之烏拉爾丸來滿、蓋以建設滿洲新國家後、鐵道方面、有可注意之事項頗多、關於鐵道一事、須先有根本的調査、此次所派遣者爲首班、以前監察官田中信良氏爲班長、並以監督局技師高原近運輸局事務官小林勇藏爲副翼、更有執海建設事務所長平山又次郎氏加入、附帶屬官二名、豫定二個月或三個月、實地視察

緊要聲明

啓者茲有和生利號業該號所有舖貨物同債主全部兌與敝號接收該號所有川換賬目以及本街外城存欠賬碼官項稅務等事均歸該號自理不與敝號相干特此登報聲明

大連西崗街一三一番地　東生利茶莊謹啓

寺兒溝電話三三四一番

娛樂茶園

◁陰歷二月五日▷

早場

孫艷茹　小彩鳳　敗子回頭

評戲藝術大家　筱麻紅　前部　萬里長城

小桂鳳　孫玉亭

晚場

孫艷茹　小彩鳳　于公案

評戲藝術大家　筱麻紅　後部　萬里長城

小桂鳳　孫玉亭

上海大戲院

三月十一號起映五天

◀武俠冒險驚人▶　偉大佳片

荒村女俠　導演陸福曜　主演朱愛廸

孤星影片公司出品

◀下期放映▶

武俠奇鬥名貴片

騎俠　導演陸福曜　主演錢似鶯

孤星公司出品

五淋斷根新藥發賣

一盒斷根　得利格諾賓 (Dorgonobn)

有爲大阪醫科大學醫學士福原正義先生所創製爲性病五淋斷根之新藥一經服用確能立奏効果

(五日分金一元五角)

(十日分金三元)

總發賣元　日本橋藥局

大連市信濃町四十番地　電話八三六二番　振替大連四四九七

同聚福紬緞莊重行開幕啓事

敝號事因分號同聚東錢莊上年被櫃夥私行揭把致受損失甚鉅殘老之年用人輒易失當於是決計引咎自退實行收莊乃財東方面以經營十五年之久而有今日雖受小挫豈可遽萌退志一致從通前圖不容灰心敝執事有鑒及此不敢復惜衰朽只得竭盡棉薄重整旗鼓依舊復業茲者各貨齊集已於陽曆三月四日另行開幕突紳商工學各界士女倍舊關垂敝號無任歡迎之至

大連西崗街一三一番地

電話　零售部七六五五　批發部二一三二六番

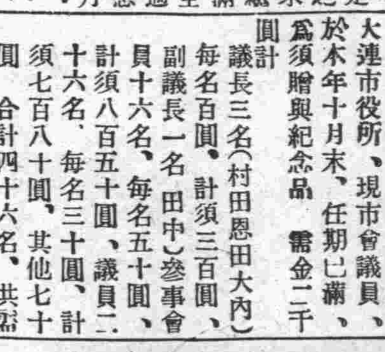

滿洲國標準國旗招募販賣店

寸法　大　五尺　七尺
中　三尺　四、二尺
小　二尺　二、八尺
(日本長尺)

欲索閱樣子者請掛三二二三一號電話當即刻持送標準旗並大中小三種以供閱覽也

滿洲國標準國旗　發賣元

金東公司本店　大連市山縣通七六　電話長二二二三番

金東公司奉天支店　奉天稻葉町二九　電話二八九一番

金東公司長春支店　長春中央通二七　電話長三四二番

婦女靈藥

文東福

主治婦女一切諸症強身補氣血神效

詳細說明函索即寄

▲各埠皆有出售

招募各地代理店函商即覆

大連德記全棧大藥房總發行

女界福音營口總代理店和發藥房茂義保興長

牙痛藥餅　生乳藥餅

●最新發明●牙痛靈藥、主治諸般牙痛、五分鐘立刻斷根永不再犯空前絕後百發百中之神奇靈藥

第一生乳神藥主治產婦乳寂不通乳汁不足滴點全無服此藥十分鐘後乳來如湧泉功效神速萬應萬靈

大連德記全棧大藥房代理各埠皆有代售

世界大戲院

陽曆三月八號起　◁連映五天▷

明星公司出品首次放映

請你看々這一個十五年後的

殺人的小姐

純潔的眞愛情

不是現在的一段臨時的愛情

◁下期預告▷

窗上人影

三那星
肺癆病特效藥出世

◇從前死於肺癆的都是寃枉死！

◇目前正患肺癆的都可以不死

三那星治一二期肺癆病。藥到病除

三那星治第三期肺癆病。起死回生

解決數千年來名醫不能解決的難症

挽救數千年來名醫嘆爲無藥的重症

肺癆病不難治
難在不能攻破肺癆菌之臘質保障及結節抵禦

三那星非奇藥
奇在可以攻破肺癆菌之臘質保障及結節武裝

肺癆病之危險和難治

肺癆病之症象、爲發熱、盜汗、食慾減退、咳嗽、略痰、失音、略血等、初起時第一期、肺癆完全形成時、爲第二期、及至肺臟形成空洞爲三期、肺癆爲最兇險之慢性傳染病、凡與人接近者、均有傳染之危險、一經傳染、即難治療、稍一不愼、每至轉入第二三期之重症、而至不可救治之狀態、肺癆乃係一種微細之肺癆菌、盤據於孀爍之肺臟、破壞人體組織成爲可怕之肺癆症、發現肺癆菌者、德國聖考克博士、此項肺癆菌、有一種特殊之防禦、能抵抗一切外來藥力之攻擊、蓋肺癆菌係中[illegible]

結核病原菌發明家

考克博士小像

之歎、蓋肺病並非無藥、實因有之[illegible]

純、如咳嗽略血等及第一期之肺癆而已

其症頑强、臘質及脂肪性之外膜而使藥力直達

本撲滅肺癆菌、以達完全治愈第三期肺癆重症

耳！

肺癆病特效藥

三那星

殺盡癆菌

肺癆病特效藥三那星。新發明

二十世紀唯一無二之肺癆病特効藥「三那星」其管一主要成分、即在容解肺癆菌之抗酸性臘質及脂肪性之內外之膜並軟化其結節、使同時配合撲減肺癆菌的、其餘成分藥力深達於患部而克奏其功

三那星治一二期肺癆、無不藥到病除、即最難治之第三期肺癆、亦莫不克奏其根本治愈之效、故三那星出世後各國名醫無不爭相採用、或視爲治療第三期肺癆之特効劑、自有史以來不可解決之肺症、從此隨有救星矣

三那星之試驗及功能

三那星在中國、已經衛生試驗所化驗證明、藥性和平、絕無任何禁忌及副作用、適宜、老幼可服、中國之、患肺癆病者、比較全世界各國爲最多、現有三那星特效療肺藥出世、實患肺癆病者之一大福音也、將其試驗功能略述如下

依動物試驗、則發見三那星、能滲入結肺疾竈內、潛伏、肺其菌、則毒失其抗酸性、此足證明癆臘質之完全溶解矣、如肺癆患者、內服三那星一星期左右、則立見咯痰之稀釋、體熱之下降、心身愉快等之狀態、繼續服三那星達三十天至六、更天以上則顯見體重增加、食慾增、終達其回天再造之偉功！

奉送最新肺病療養指導書、三那星實驗報告書、函索立即寄贈

進一切症狀、逐漸緩和

▲價目　▲每瓶　一百廿片可服十天定價大洋十元　▲每料　六瓶可服六十天定價大洋六十元

上海仁記路三號美商愛世開洋行獨家經理

遼寧　十一緯路七十三號　美商愛世開洋行

哈爾濱　道外正陽四道街口大祥　美商愛世開洋行

▲每瓶定價大洋十元　各埠藥房均有出售

經濟

海外銀塊暴跌 標金開價大漲

時局暗濟收價返小

（上海十日電訊）海外銀塊暴落、標金開價漲出十兩、眼前時局依然暗濟不測、一般心情散亂、無心貪事、僅大連帮及義豐永少賣、收價返小、東匯銀行實價九五兩商情未動、美匯英匯亦俱呈平靜氣象云

哈洋缺乏之物價飛漲

（依蘭）本邑哈洋缺乏、凡係以哈洋所購之貨、無不大漲特漲、粮石姑不俱論、如火柴每包須吉錢九十餘吊、食鹽每斤一百吊、麵粉每斤六十四吊、煤油每斤一百四十吊、按其情節、尚續漲不止云

市商會請准減輕印花稅

（奉天）市商會查財政廳規定新印花條例、各商號售貨五角以上者、一律貼印花一分、似乎令市民擔負過重、值此百業蕭條、商民交困之際、極應改輕、以減負擔、乃呈請財政廳請求減輕、財政廳為體恤商艱起見、乃准所請、每商號售貨一元以上者、貼印花一分、並規定徵滿罰辦法、每一分罰大洋二元、二分四元、三分六元云

廢止四等車 減三等票價

東鐵正準備中

哈爾濱訊、東鐵四等車、為專備勞動者之用、由哈至長春之四等票價、僅哈洋三元七角五分、從無漲落、但三等票價、最高時曾漲至十元以上、超過四等車三倍、故所有商民莫不改乘四等車、每次開行四等車幾無插足之地、反之三等車旅客則異常稀少、東鐵俄方當局、上年春即有將四等車廢止、三等客票酌量減價之提議、嗣因我方當局反對、故決議將一九三一年之一年、改為四等車之試驗期間、現在試驗已經期滿、擬開不久即將四等車實行廢止、但將三等票價酌量低減、現下正在準備中云

滬商會議決各商家開市

恢復原有繁業

上海通訊、滬市商會於廿九日下午舉行臨時執監會議、議決、一、通告三月一日起本市安全區域內商店工廠一律開市、恢復商業、二、通告各業自動發起提成犒軍辦法、三、推定王曉籟王延松等三委員、於一日下午向工部局要即日收回內部外虹口警權、並切實保護相界商運、又英商工會主席麥迭爾、昨晤王曉籟、談開市問題、麥氏謂、後方農工商各界、均應努力協助、廣事生產、使金融流通、恢復原有之繁榮、滬商界長此罷市、實屬無益也

又訊、上海南京路商聯會於二月二十九日下午三時、召集全體委員、開緊急會議、議決三月一日決不開市、因上海公共租界工部局、對於該會議決之三項開市先決辦法、未能實行、故即晚再電國聯會、至國聯大會開會後再定辦法、聞上海各馬路商聯會亦召集緊急會議、一致主張

國民政府將內債延本減息辦法（續）

財部已將草案全文公佈

（四）各項庫券擬定每月還本數目表（第一年標準）

續發二五	四十萬元
一九捲煙	三十八萬四千元
一八年關稅	二十六萬元
福遣	二十八萬元
十九年關稅	六十四萬元
十九年善後	三十二萬元
二十年捲煙	二十六萬四千元
二十年關稅	三十一萬元
鹽稅	三十二萬元
統稅	三十二萬元

每月共三百五十萬零八千元

（五）各項公債擬定全年還本數目表（第一年標準）

裁兵公債	二百萬元
賑災公債	四十萬元
善後公債	二百萬元
十七年金融公債	二百萬元
軍需公債	四十萬元
七長公債	一百八十萬元
十九年關稅公債	八十萬元
二十年賑災公債	九十萬元
二十年金融公債	六十四萬元
十四年公債	八十四萬元
二四庫券	十一萬五千元

共一千一百八十九萬五千元

均每月計九十九萬一千二百五十元

（六）基金支配總數表

（甲）本金

一、第一年每月庫券還本三百五十萬零八千元、全年四千二百零九萬六千元

二、一年公債還本每月九十九萬一千二百五十元全年一千一百八十九萬五千元

以上兩款第一年全年本金共五千三百九十九萬三千元以十二個月平均每月四百四十九萬九千二百五十元（未完）

近年美國資本家注目北滿經濟

向各方面投資者非常增多

美人謂對北滿感異常興趣

哈爾濱訊、美國有力特里夫特克爾銀行理事克里伯爾氏昨由美國到哈、據該氏談稱此次來滿、携有巨大之資金、對於投資北滿、感異常之興趣所以、近年美資本家注目北滿經濟、而向各方投資者非常增多、現在滿蒙新國家成立伊始、各國投資北滿者多半收回、惟美國資本家從此、將更投入巨大之資金、今後美國之商品、亦將大批運來滿洲、以與各國商品競爭云云

官銀號定期切帖

吉林吉林省永衡官銀號、現以收到破舊官帖七千萬吊定於三月十八十九兩日、切燬遂於日昨函請各機關屆期派員參觀、用昭大信云云

商情（十日）

本埠特產

▲大豆（單位厘）

月限	開行	最高	最低	散行
三月末	四九五〇	四九六〇	四九三〇	四九四〇
四月末	五〇三〇	五〇五〇	五〇一〇	五〇二〇
五月末	五一一〇	五一二〇	五〇八〇	五〇三〇
六月限	五二六〇	五三〇〇	五二六〇	五三〇〇

所成數 二百五十九車

▲豆餅

月限	開行	最高	最低	散行
三月限	一六五〇	一六六五	一六四五	一六五〇
四月限	一六八〇	一七〇〇	一六七五	一六九〇
五月限	一七一〇	一七一五	一七〇五	一七一〇
六月限	一七二〇	一七三〇	一七二〇	一七二五

所成數 四十四萬二千枚

▲豆油

月限	開行	最高	最低	散行
三月限	一三〇〇	一三一〇	一三〇〇	一三〇〇
四月限	一三二〇	一三三〇	一三二〇	一三二五
五月限	一三五五	一三五五	一三五〇	一三五五
六月末	一三六〇	一三七〇	一三六〇	一三七〇

所成數 一萬九千箱

▲高粱

月限	開行	最高	最低	散行
三月末	一九〇〇	一九〇〇	一九〇〇	一九〇〇
四月末	三一〇〇	三一〇〇	三〇九〇	三一〇〇
五月末	三一五〇	三一五〇	三一五〇	三一五〇
六月限	三二五〇	三二五〇	三二五〇	三二五〇

所成數 六十三車 包米未安

本埠錢鈔

	開行	最高	最低	收行
近期	七九六〇	七九六〇	七九一〇	七九九七
遠期	七九三五	七九六〇	七八九五	七九四五

所成數 近期 二百五十八萬圓 遠期 六百五十萬圓

現貨交易

	銀對金	銀對洋	金對洋
九時	七九五〇	一二四〇	一二四七
十時	七九三〇	一二四六〇	一二四五〇
十一時	七九三〇	一二四六五	一二四七
十二時	七九三〇	一二四六〇	一二四七
二時半	七九一〇	一二四五	一二五〇
三時半	七九一〇	一二四七〇	一二五〇

所成數 銀對金七十三萬八千圓 銀對洋一萬三千圓

電報匯兌

倫敦銀塊	一七片二分一
同前場	一七片六分二
紐約銀塊	二九仙二分一
孟買銀塊	五四留比六分三
英日匯兌	三一弗二分五
中美匯兌	三三弗八分三

▲上海外匯

日匯	九四兩五〇〇
匯	八三兩〇〇〇
英	一先令九片三七五

▲現貨前場

混保大豆 帶皮	四九一〇	四九七〇
所成數	二百車	
普通大豆 帶皮	四八六〇	四九三〇
所成數	三十車	
豆餅	一六五五	一六六〇
所成數	一萬六千枚	
豆油	一三〇〇	一三二〇
所成數	四千箱	
高粱	二八五〇	二八八〇
所成數	三十車	
包米	二九〇〇	二九〇〇
所成數	四車	

▲匯兌掛期

	買	賣
美匯	一先令九片五〇〇	三三弗〇…… / 三三弗一二五
日匯	九七兩〇〇〇	
英匯	一志九片〇〇〇	
美匯	三二弗二五〇	

▲上海標金

開行	六五五兩〇錢
最高	六五七兩〇錢
最低	六四六兩五錢
收盤	六四七兩一錢

▲美棉

現貨	七仙〇五
三月	六仙九〇
五月	七仙〇二
七月	七仙一九
十月	七仙四二
十二月	七仙五七
一月	七仙六四

商品市場

▲大阪三品

限月	前場開盤	後場收盤
三月	一四七九〇	一四七五〇
四月	一四九三〇	一四九六〇
五月	一五〇六〇	一五一〇〇
六月	一五一七〇	一五二〇〇
七月	一五三〇〇	一五三九〇
八月	一五四一〇	一五五八〇
九月	一五四九〇	一五七〇〇

▲大阪棉花

	現貨	定期
開盤	三六、二五	三九、八五
收盤	三六、三五	三九、九〇

▲大阪期米

	現	中	期
開盤	二四、二四	二四、五六	二五、一三
收盤	……	……	……

▲東京期米

	現	中	期
開盤	二四、四四	二五、三四	二五、七八
收盤	……	……	……

▲仁川期米

	現	中	期
開盤	二二、三〇	二二、七五	二二、二八
收盤	……	……	……

▲神戶豆餅

三月	三〇三
四月	三〇六
五月	三〇三
六月	—

▲大阪綿絲

限月	前場開行	後場收盤
三月	一四七九〇	一四七五〇
四月	一四七九〇	一四九八〇
五月	一五〇六〇	一五一一〇
六月	一五一七〇	一五二〇〇
七月	一五三〇〇	一五三九〇
八月	一五四一〇	一五五八〇
九月	一五四九〇	一五七〇〇

▲橫濱生絲

限月	前一節	前二節
三月	六四〇	六一九
四月	六四〇	六二六
五月	六六〇	六三三
六月	六三〇	六三六
七月	六四〇	六六〇
八月	六六〇	六六〇
九月	六六七	六六八

▲印度麻袋

綠扛袋	二八留比四分一
麻扛袋	三一留比二分一
匯兌行	一一五留比〇分〇

▲大連股票

五品期	二七、九〇	二七、八〇
豆鈔期	二四、六〇	二四、六〇
五品期	二七、八〇	二七、七〇
豆新期	……	……
錢鈔期	二三、四〇	二四、六〇

北地行市

（奉天）奉票	現貨	七五〇〇
（奉天）大洋	現貨	七九、五〇
	定期高	……
（安東）鈔票	現貨	……
	匯兌	一二〇〇
	定期高	一二一〇

滿洲國之經濟的價值（中）

豐富之鑛產

滿蒙農產品占最多量產額、既如上述、其次即為占滿蒙經濟上重要位置之一之礦產、至今日止、已發見礦物之種類、金屬礦物為金鐵等六種、非金屬礦物為石炭滑石石棉重晶石長石耐火粘土天然曹達等十三種、此等礦物產出狀態、概屬大陸式、其產量及出產地如左

鐵 鞍山、廟兒溝、弓張嶺、于西溝、八盤嶺、七道溝、鞍子溝、鑛同子各地、均皆產鐵、其埋藏量據測量所得約占八億噸、並斷定足能供給如日本現在之消費量約二百年、不過各處所產生之鐵質、均皆粗惡、係其缺點、現由滿鐵之鞍山製鐵所以貧鑛處理法改善、漸次佳良、至有利地步、現在日本所採之鑛為滿鐵會社之鞍山鐵鑛及中國與日本大倉組合辦之廟兒溝鐵鑛、據日本昭和五年調查之產額如左

鞍山鐵鑛 六九一、一二三八噸

廟兒溝鐵鑛 一四一、〇六一噸

合計為八三二、二二八噸

金 金有金山與砂金兩種、山金分布於各處、現正在採鑛中、砂金則分於黑龍江吉林兩省、最為寬廣、品質極佳、鑛量亦極多、如夾皮溝夾山香爐碗子報馬川等地、皆有砂金、據滿鐵會社地質調查所調查兩省所產之金額、為三萬九千四百噸、比較日本國內所產額一萬噸、約超過四倍

石炭 為現在滿蒙鑛產物之王、而於石炭之產出上占有壓倒的地位者、如人所共知、乃滿鐵之撫順煤礦是也、最近因財界不況、產煤略為不振、雖然在日本昭和二年尚產出七百五十五萬噸、而撫順以次、奉天吉林黑龍江熱河四省、現在作業之煤礦、在昭和五年度之產出額約達一千萬基噸

畜產與林產

其他於現在之滿洲、尚有兩重要產業者、為畜產與林業焉

畜產 牛約二百萬頭、馬約二百五十萬匹、騾約六十萬匹、驢六十萬匹、羊與山羊約四百六十萬隻、似此富於各種家畜之滿蒙、其畜產品及加工品皆逐漸增多、不過技術尚幼稚耳、雖然將來改良之餘地甚多、固大有希望者也

森林地帶 總積面三千六百萬町步、立木蓄積量約百五十億萬石、比較日本國內之立木蓄積量三千五百萬石、實達四百卅倍、現在滿蒙之林業、因交通機關之不備、及治安關係、並其他事情等、致未獲充分之開發（未完）

尋人廣告

楊第字錦伯台鑒去歲以懷德縣走後音信皆杳現下少珊兄處窘人孔亟見報後火速會安如盤費不足來信提知亦必去倘各親友如有知其人者亦和來信通知則感德無極矣通信處安東縣金釜商店

高志謙啓

聲明父子脫離關係

逕啓者敝人第三子朱永祿曾在欒家屯會任農業技補詎知其立志不堅忽驅下流到處賒欠撝借無所不為百般戒之不聽祇可登報聲明今後勿論其在外發生何事敝人槪不負責特此聲明

朱連昌啓 西崗久壽街四番地

森永糖菓

登錄商標

牛奶 咖啡 餅乾 果糖 脾膳 牛奶糖 牛蜜奶粉 茶々 哥葉 其他送禮品 各種糖菓 一概俱全

受信 沙河口局私書函第六號
電話（賬房）園九〇二一番 （華商部）九八八四番
受電略號 ダイレンモリナガ
振替 大連四二〇二番

滿蒙總經理處

森永製品滿洲販賣株式會社

大連市雲井町二十七番地

(大正十一年七月廿四日 第三種郵便物認可)

(隨報奉贈)

建國紀念 滿洲報 畫報

發行所 滿洲報社 大連市山縣通

二月廿九奉垣建國促進大遊行出發前狀況

促進建國之奉天市民大會

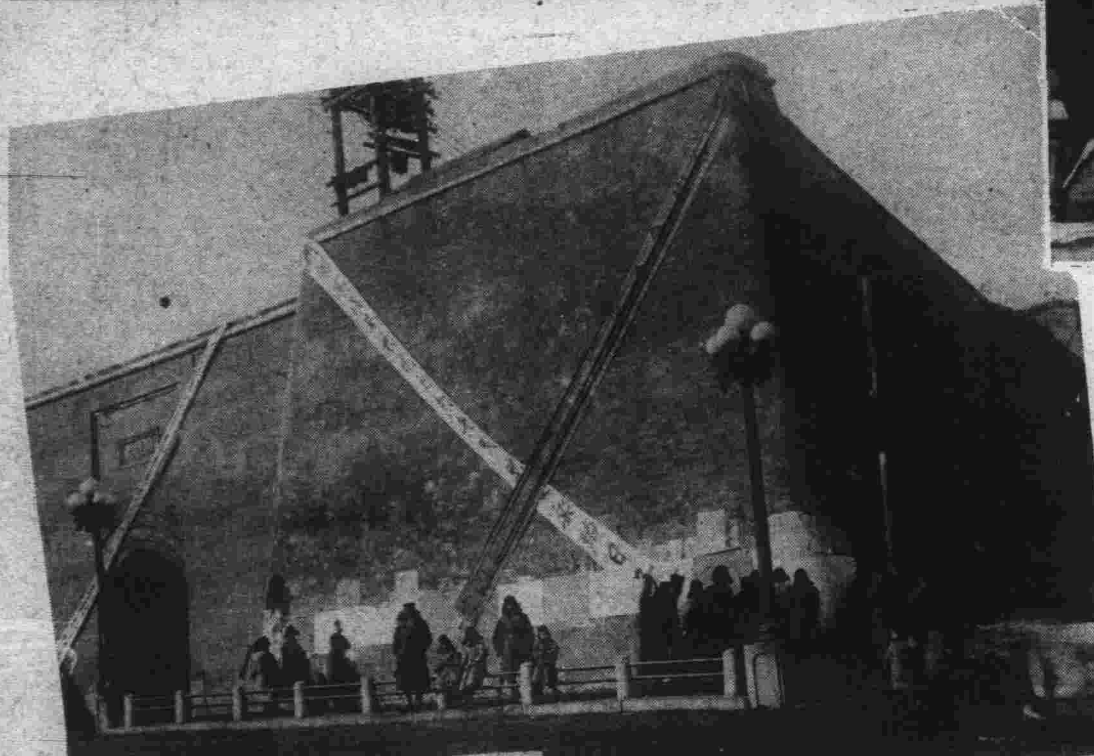
奉天城垣之建國宣傳

奉天城壁之建國宣傳

二月廿九日於奉天同澤女校開建國促進大會會場所揭標語

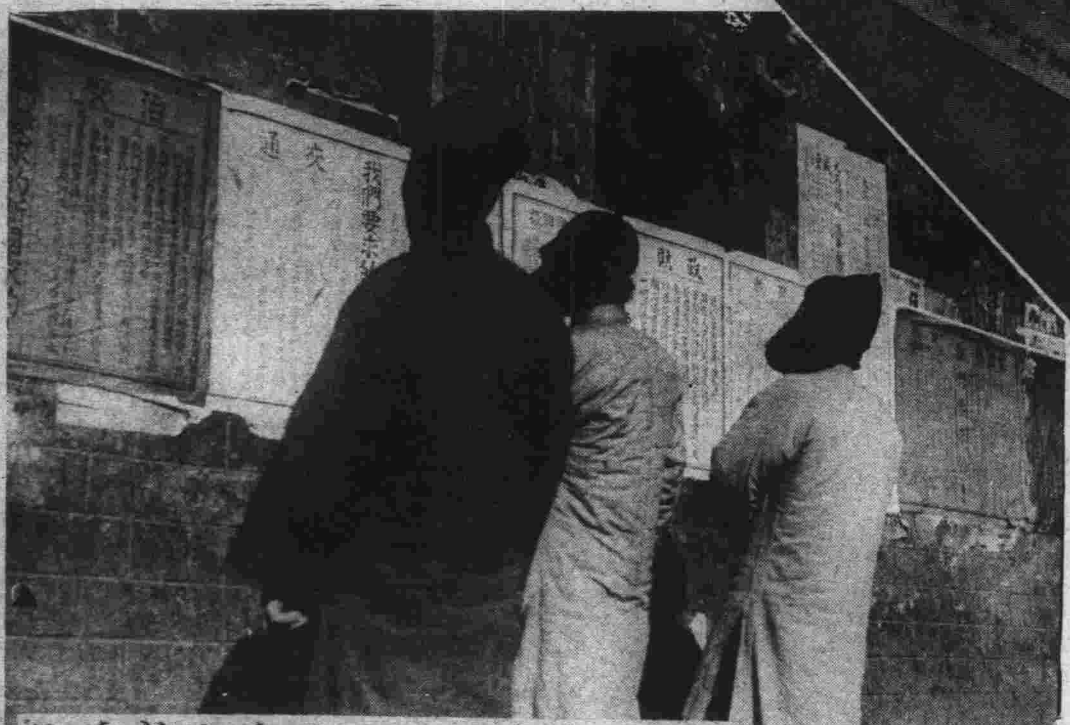
奉垣城壁張貼之促進建國宣傳品

奉垣建國促進運動之裝飾

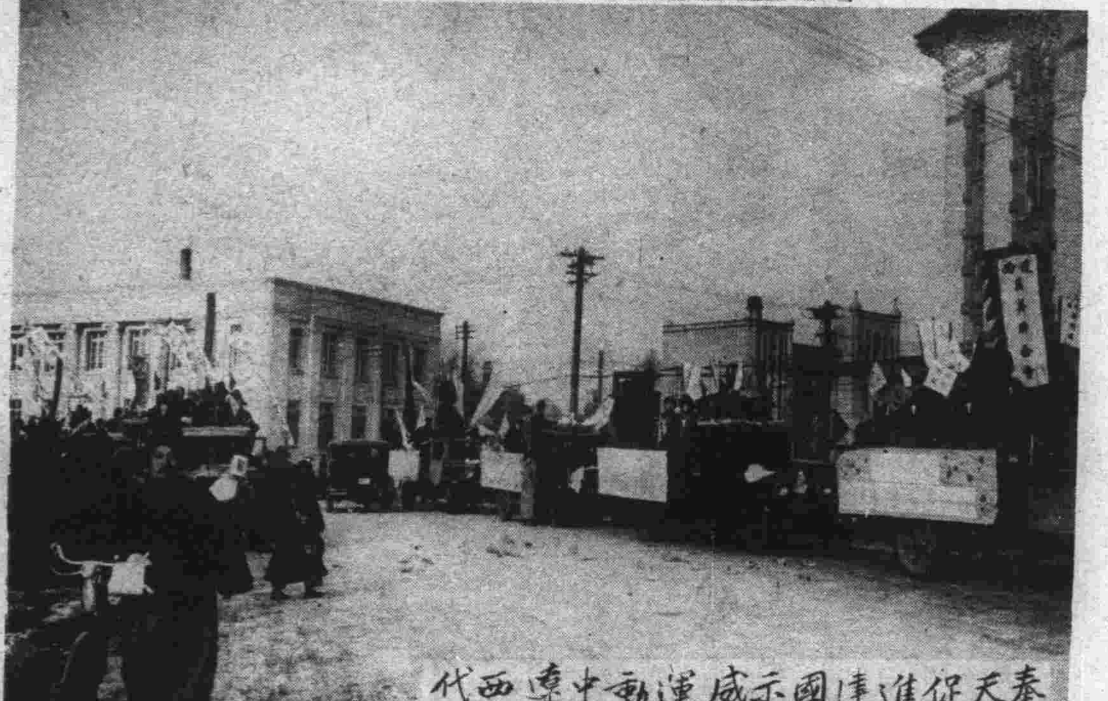
奉天促進建國示威運動中遼西代表參加者百六十人內婦女四十餘

奉垣吉順絲房前高揭促進建國標語

發行人 王平山 編輯人 金念曾 印刷人 金慕章

(第三種郵便物認可)　NO. 3289　滿洲報畫報　大同元年三月十一日

(隨報奉贈)

齊々哈爾建國促進大遊行,二月廿三日

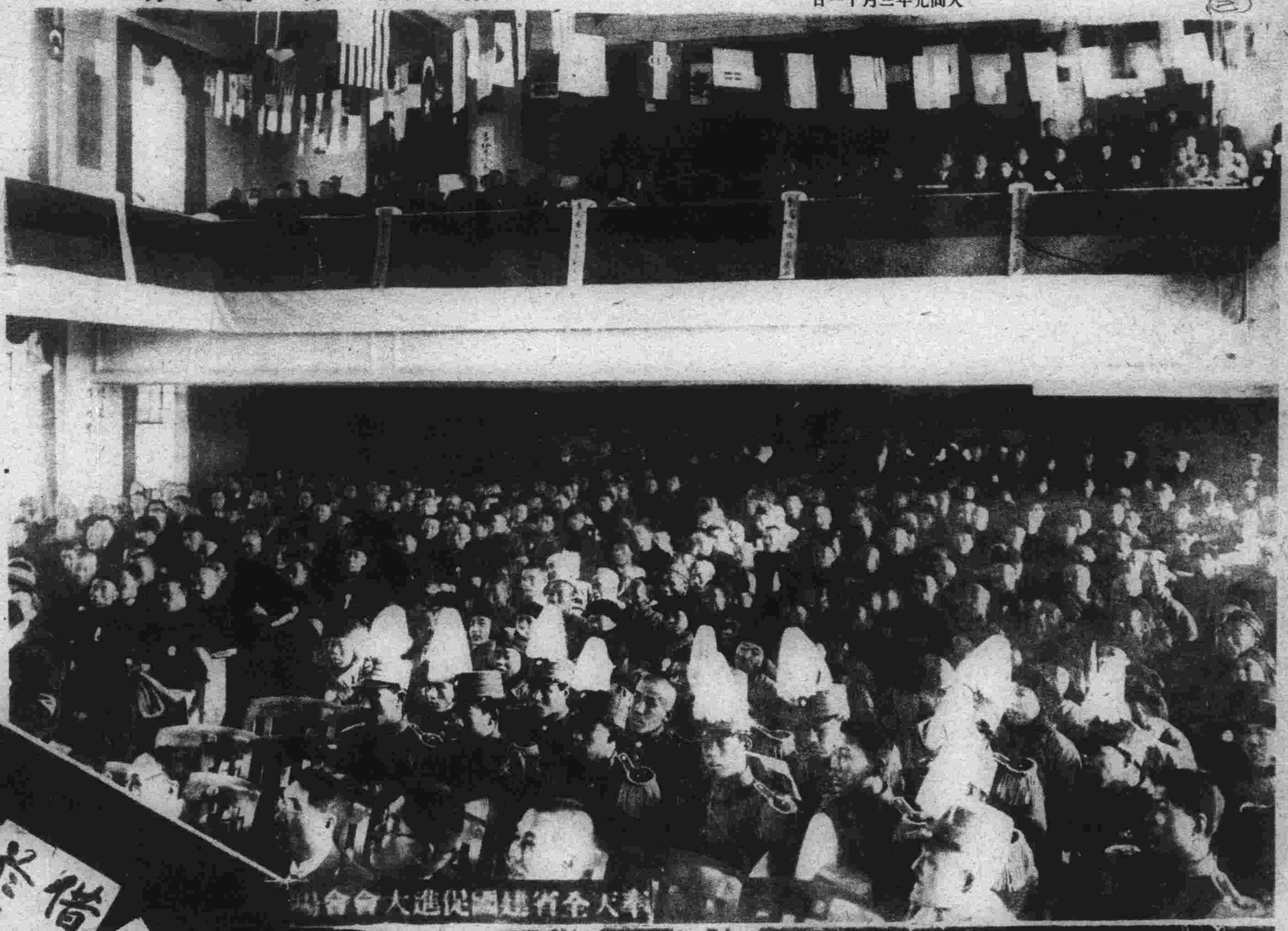

奉天全省建國促進大會會場

二月廿九日於奉天同澤女校前建國促進大會會場所揭標語

奉天之建國宣傳

奉天之建國宣傳

二月廿九日奉垣之建國促進大遊行

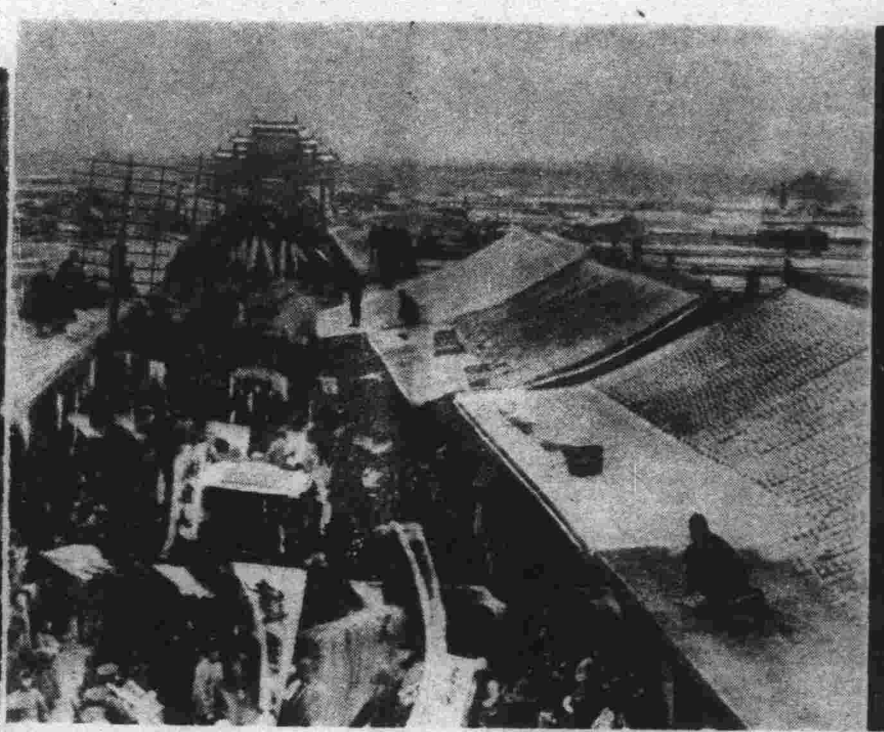

興城縣民國二十一年二月二十日建國促進縣民大會在南街遊行撮影

奉垣促進建國張貼傳單之自動車

二月廿九日奉垣促進建國大遊行時之散布傳單